



SOCIEDADE CIVIL "PROJETO CORAGEM" DE DOIS CÓRREGOS

CNPJ 66490.715/0001-88
Utilidade Pública Municipal Lei 2151/95
Utilidade Pública Estadual Lei 9735/97
Utilidade Pública Federal Processo 12616/9703
Registro na Secretaria Criança Família e Bem Estar Social 4922



PLANO DE AÇÃO



2023



Sumário

1. IDENTIFICAÇÃO DA ORGANIZAÇÃO.....	5
RESPONSÁVEIS.....	5
2. HISTÓRICO INSTITUCIONAL	5
3. MISSÃO, VISÃO E VALORES	6
4. JUSTIFICATIVA	7
5. OBJETIVOS	9
OBJETIVO GERAL:	9
OBJETIVOS ESPECÍFICOS:	9
6. CARACTERIZAÇÃO DO USUÁRIO ATENDIDO E CAPACIDADE DE ATENDIMENTO	10
7. SERVIÇOS, PROGRAMAS E PROJETOS:.....	11
SERVIÇO DE PROTEÇÃO SOCIAL BÁSICA – SERVIÇO DE CONVIVÊNCIA E FORTALECIMENTO DE VÍNCULOS:.....	11
TRABALHO SOCIAL ESSENCIAL:	11
METODOLOGIA E AÇÕES A SEREM DESENVOLVIDAS:	12
RESULTADOS ESPERADOS:	12
SERVIÇO DE CONVIVÊNCIA E FORTALECIMENTO DE VÍNCULOS:.....	13
TRABALHO SOCIAL ESSENCIAL:	13
METODOLOGIA E AÇÕES A SEREM DESENVOLVIDAS:	14
RESULTADOS ESPERADOS:	14
SERVIÇO DE PROTEÇÃO SOCIAL A ADOLESCENTES EM CUMPRIMENTO DE MEDIDAS SOCIOEDUCATIVAS DE LIBERDADE ASSISTIDA E PRESTAÇÃO DE SERVIÇO À COMUNIDADE:	15
TRABALHO SOCIAL ESSENCIAL:	15
METODOLOGIA E AÇÕES A SEREM DESENVOLVIDAS:	16
RESULTADOS ESPERADOS:	17
PROJETO CONSTRUINDO UM FUTURO MELHOR (SUBVENÇÃO MUNICIPAL):	17
TRABALHO SOCIAL ESSENCIAL:	18
METODOLOGIA E AÇÕES A SEREM DESENVOLVIDAS:	18
RESULTADOS ESPERADOS:	19
PROGRAMA JOVEM APRENDIZ (CURSOS DE AUXILIAR DE ESCRITÓRIO EM GERAL E ASSISTENTE DE EDUCAÇÃO REALIZADOS EM PARCERIA COM A PREFEITURA MUNICIPAL DE DOIS CÓRREGOS):	19



METODOLOGIA E AÇÕES A SEREM DESENVOLVIDAS	20
RESULTADOS ESPERADOS	21
PROGRAMA JOVEM APRENDIZ (REALIZADO EM PARCERIA COM EMPRESAS PRIVADAS DO MUNICÍPIO DE DOIS CÓRREGOS):	21
METODOLOGIA E AÇÕES A SEREM DESENVOLVIDAS	21
RESULTADOS ESPERADOS	22
8. PROJETOS EXECUTADOS COM PARCERIAS	23
PROJETO FELIX	23
METODOLOGIA E AÇÕES A SEREM DESENVOLVIDAS	23
RESULTADOS ESPERADOS:	23
9. PROJETOS EXECUTADOS EM TODOS OS SERVIÇOS E PROGRAMAS:....	24
PROJETO HORTA:.....	24
METODOLOGIA A AÇÕES A SEREM DESENVOLVIDAS:	24
RESULTADOS ESPERADOS:	24
10. METODOLOGIA/ AÇÕES A SEREM DESENVOLVIDAS	25
11. AÇÕES, OFICINAS, PALESTRAS, PASSEATAS, VISITAÇÕES E COMEMORAÇÕES.....	25
AÇÕES DA EQUIPE TÉCNICA	25
PALESTRAS INFORMATIVAS	28
OFICINAS.....	28
ATIVIDADES	29
VISITAÇÕES, PASSEATAS, MOBILIZAÇÕES, ATIVIDADES INCLUSIVAS, COMEMORAÇÕES	30
12. CRONOGRAMA DE ATIVIDADES:	31
13. SISTEMA DE MONITORAMENTO E AVALIAÇÃO	36
14. RECURSOS HUMANOS	38
15. RECURSOS FINANCEIROS.....	39
16. PARCERIAS.....	40
17. ANEXOS.....	42
REGISTROS FOTOGRÁFICOS DA ESTRUTURA DA ORGANIZAÇÃO	42
ESPAÇO EXTERNO.....	42
SISTEMA DE ENERGIA FOTOVOLTAICA	42
SALA DE ADMINISTRAÇÃO	43
SALA DE SERVIÇO SOCIAL	43



SOCIEDADE CIVIL "PROJETO CORAGEM" DE DOIS CÓRREGOS

CNPJ 66490.715/0001-88
Utilidade Pública Municipal Lei 2151/95
Utilidade Pública Estadual Lei 9735/97
Utilidade Pública Federal Processo 12616/9703
Registro na Secretaria Criança Família e Bem Estar Social 4922



SALA DE PSICOLOGIA.....	44
SALA DE MÚSICA.....	44
SALAS MULTIUSO.....	45
LABORATÓRIO DE INFORMÁTICA	46
RECEPÇÃO.....	46
SANITÁRIOS DO MÓDULO ADMINISTRATIVO.....	47
ESPAÇO LÚDICO CULTURAL	48
SALA DE ARTESANATO	48
SALA DE LEITURA, JOGOS E BRINQUEDOTECA.....	49
SANITÁRIO DO ESPAÇO LÚDICO.....	49
SALA DE ARQUIVO	50
ALMOXARIFADO	50
COZINHA E REFEITÓRIO	51
ESPAÇO COMUNITÁRIO CULTURAL.....	52
DESPENSA	52
LAVANDERIA.....	53
SANITÁRIOS DO REFEITÓRIO.....	53
PADARIA SEM-INDUSTRIAL.....	54
QUADRA POLIESPORTIVA.....	55
VESTIÁRIOS	55
ESTUFA IRRIGADA	56
PLAYGROUND.....	57
GARAGEM E VEICULOS	57



SOCIEDADE CIVIL "PROJETO CORAGEM" DE DOIS CÓRREGOS

CNPJ 66490.715/0001-88
Utilidade Pública Municipal Lei 2151/95
Utilidade Pública Estadual Lei 9735/97
Utilidade Pública Federal Processo 12616/9703
Registro na Secretaria Criança Família e Bem Estar Social 4922



1. IDENTIFICAÇÃO DA ORGANIZAÇÃO

Sociedade Civil Projeto Coragem

Endereço: Avenida Bonsucesso, 1995

Bairro: Jardim Arco Iris

CEP: 17.302-172

Cidade: Dois Córregos/SP

RESPONSÁVEIS

Responsável Legal: José Mario Giroti

Endereço: Rua Madureira, nº 242

Bairro: Jardim Arco Íris

Cidade: Dois Córregos - SP.

Responsável Técnico: Mara Silvia Haddad Scapim

Endereço: Praça Arthur de Carvalho, nº 282

Bairro: Centro

Cidade: Dois Córregos - SP.

Técnica de Serviço Social: Mariana Raquel Giroti

Endereço: Avenida Bahia, nº 630

Bairro: Vila São Sebastião

Cidade: Dois Córregos – SP

2. HISTÓRICO INSTITUCIONAL

Fundada em 1º de dezembro de 1993, com sede e foro na cidade de Dois Córregos, a Sociedade Civil “Projeto Coragem” é uma Associação de Direito privado com fins não econômicos ou lucrativos, que tem por finalidade primordial assistir gratuita e permanentemente crianças, adolescentes e jovens carentes, em situação de vulnerabilidade e infratores, na faixa etária de 06 a 29 anos.



Os Programas, Projetos e Serviços, tem por finalidade atender com qualidade e equidade crianças, adolescentes e jovens, prioritariamente os advindos de famílias em situação de vulnerabilidade, com fragilização de vínculos, sem distinção de sexo, etnia, credo político ou religioso, residentes no município de Dois Córregos e Distrito de Guarapuã.

A Organização, com base em seu Estatuto Social encontra-se em consonância com a Resolução nº 109 de 11 de novembro de 2009, onde aprova a Tipificação Nacional de Serviços Socioassistenciais que organiza por níveis de complexidade do SUAS; A Norma Operacional Básica de Recursos Humanos de Assistência Social – NOB/RH SUAS; Lei 13.019 – Marco Regulatório das Organizações da Sociedade Civil e Lei 12.594 de 18 de janeiro de 2012 – SINASE.

A Organização executa em seus diversos Serviços, Programas e Projetos, ações voltadas ao desenvolvimento integral de seus usuários, visando a ampliação de seu universo informacional, o fortalecimento de seus vínculos familiares e comunitários e o aprimoramento da participação social, fornecendo subsídios para usufruto de direitos, para que crianças, adolescentes e jovens se tornem protagonistas de seu projeto de vida, rompendo com situações de vulnerabilidade decorrentes do precário ou nulo acesso as políticas públicas, principalmente as voltadas a educação, saúde, esporte, lazer e cultura.

As ações também abrangem propostas direcionadas a educação profissionalizante, com a oferta de cursos de capacitação pré-profissionalizante e profissionalizante, com o desenvolvimento de cursos de aprendizagem certificados pelo Ministério da Economia do Governo Federal, oportunizando ao adolescente, não apenas a primeira experiência profissional, mas a aquisição de conhecimentos teóricos e práticos que permearão toda sua carreira.

3. MISSÃO, VISÃO E VALORES

Missão: Contribuir no desenvolvimento e disseminação de projetos que promovam o desenvolvimento integral de crianças, adolescentes e jovens em situação de vulnerabilidade social, por meio de atividades socioeducativas e capacitação profissional, colaborando na formação crítica do cidadão e no fortalecimento de vínculos familiares e comunitários.



Visão: Alcançar o reconhecimento da Entidade como referência na garantia dos direitos e deveres das crianças, adolescentes e jovens, enfatizando a educação e compromisso como base para capacitação profissional atingindo a inserção no mercado de trabalho.

Valores: Trabalhar com ética, educação, sustentabilidade, prevenção e inovação, respeitando o indivíduo em sua totalidade e territorialidade como base para o crescimento e desenvolvimento da Organização.

4. JUSTIFICATIVA

Tendo em vista a importância das ações socioeducativas e seus benefícios na vida de crianças, adolescentes, jovens e seus familiares, a Organização tem por foco a oferta de mecanismos que visam o enfrentamento e a superação das situações de vulnerabilidade e risco pessoal e social, tais como a ruptura de vínculos familiares e sociais, a falta ou nulo acesso à serviços de saúde, educação, cultura, esporte, lazer, a vivência da insegurança alimentar e fome oculta, a falta de perspectivas em relação ao futuro profissional, a exploração do trabalho infantil, e o alto número de reprovação ou evasão escolar.

As ações serão realizadas por meio de atendimentos da Equipe Técnica e Multiprofissional, com intervenções condizentes com as demandas do público alvo, considerando a subjetividade dos mesmos, possibilitando maior acesso ao usufruto de direitos, melhorias nos seus relacionamentos interpessoais, refletindo de forma positiva em sua qualidade de vida e no desenvolvimento biopsicossocial destes. Tais ações visam prevenir e auxiliar nas situações de vulnerabilidade e risco pessoal e social por estes vivenciadas, oportunizando condições dignas para que os usuários possam desenvolver suas capacidades, potencialidades e autonomia, favorecendo no protagonismo, fortalecendo os laços familiares e sociais, contribuindo para a construção e reconstrução de seus projetos de vida e na formação cidadã.

A inserção dos usuários nesta Organização, será realizada por meio de encaminhamentos do CRAS, CREAS, Conselho Tutelar e demais órgão que compõe o sistema de garantia de direitos e também através da demanda espontânea, privilegiando os que se encontram em situação de vulnerabilidade e risco pessoal e social, onde será realizada entrevista inicial preenchimento de ficha cadastral



SOCIEDADE CIVIL "PROJETO CORAGEM" DE DOIS CÓRREGOS

CNPJ 66490.715/0001-88
Utilidade Pública Municipal Lei 2151/95
Utilidade Pública Estadual Lei 9735/97
Utilidade Pública Federal Processo 12616/9703
Registro na Secretaria Criança Família e Bem Estar Social 4922



utilizando de instrumental próprio, esclarecendo sobre o Regimento Interno da Organização, elaborando prontuário individualizado de cada usuários, com evolução e acompanhamento destes.

Para a execução das propostas serão elaborados planejamentos com atividades, oficinas e ações que vão de encontro com as necessidades dos grupos, considerando a faixa etária, ciclo de vida e o contexto em que estão inseridos, possibilitando um maior participação e envolvimento nas atividades. Também serão confeccionados relatórios diários de atividades e circunstanciados, os quais serão confeccionados pela equipe Técnica e Multiprofissional, formada por profissionais capacitados para o desenvolvimento de tais ações, garantindo a qualidade eficiência e eficácia dos Serviços, Programas e Projetos executados pela Organização.

A Sociedade Civil Projeto Coragem desenvolve Serviços, Programas e Projetos com atendimento a crianças, adolescentes e jovens de 06 a 29 anos, pertencentes ao Serviço de Atenção Básica, Serviço de Convivência e Fortalecimento de Vínculos, Serviço de Proteção Social a Adolescentes em Cumprimento de Medida Socioeducativa de Liberdade Assistida e Prestação de Serviço à Comunidade, Programa Jovem Aprendiz e Orientação Profissional, Projeto De Capacitação Pré-Profissionalizante, Projeto Felix, buscando atender prioritariamente as famílias em situação de vulnerabilidades, e com vínculos fragilizados, ou demais situações que envolvam privações econômicas, afetivas culturais e sociais

Diante do exposto, e em conformidade com as Leis acima mencionadas, a Organização, através da articulação de parcerias, propõe a execução de Serviços, Programas e Projetos direcionados à crianças, adolescentes e jovens, abrangendo também os familiares com propostas que envolvem oficinas, palestras e cursos de qualificação e capacitação profissional para o primeiro emprego, visando desenvolver capacidades que favoreçam em melhorias na sua qualidade de vida, estimulando maior participação na vida pública e no meio em que estão inseridos, contribuindo ainda para ingressarem no mercado de trabalho, colocando os em situação de igualdade perante os demais grupos da sociedade, refletindo de forma positiva em perspectivas positivas para o seu futuro pessoal, social e profissional dos mesmos.



5. OBJETIVOS

OBJETIVO GERAL:

Proporcionar atendimento à crianças, adolescentes e jovens, contribuindo para prevenção e/ou proteção à situações de vulnerabilidade pessoal e social, através de propostas a serem realizadas em espaço de convívio, que possibilite o desenvolvimento de habilidades e capacidades, com ações direcionadas ao fortalecimento dos vínculos afetivos e sociais, oportunizando a participação dos usuários em oficinas/atividades diversificadas com acesso à cultura, inclusão digital, esporte, lazer e recreação, cursos pré-profissionalizantes e profissionalizantes e profissionalizantes com a inserção no mercado de trabalho refletindo de forma positiva na ampliação do universo informacional e cultural e a formação cidadã.

OBJETIVOS ESPECÍFICOS:

- ✓ Realizar atendimentos individuais, grupais a todos os usuários e seus familiares, se necessário, encaminhar à rede de serviços socioassistenciais e intersetoriais, através de referência e contra referência;
- ✓ Possibilitar a ampliação do universo informacional, cultural, bem como estimular o desenvolvimento de potencialidades, habilidades, talentos propiciando em sua formação cidadã;
- ✓ Realizar ações, oficinas e atividades diversificadas que visem à formação integral do usuário considerando os aspectos sociais com vistas ao fortalecimento dos vínculos familiares e comunitários;
- ✓ Contribuir para inserção/reinserção do adolescente na rede de ensino e após realizar o acompanhamento mensal;
- ✓ Ofertar mecanismos para construção e reconstrução de projeto de vida que vise o rompimento do adolescente com a prática do ato infracional;
- ✓ Oferecer os cursos pré-profissionalizantes e profissionalizantes descritos neste plano, oportunizando a qualificação e certificação dos participantes colocando-os em situação de igualdade perante os demais grupos da sociedade, que disputam vagas de emprego por meio do Programa Adolescente Aprendiz.



6. CARACTERIZAÇÃO DO USUÁRIO ATENDIDO E CAPACIDADE DE ATENDIMENTO

SERVIÇO DE PROTEÇÃO BÁSICA – SERVIÇO DE CONVIVÊNCIA E FORTALECIMENTO DE VÍNCULOS:

Atendimento: 75 usuários.

Capacidade: até 100 usuários.

SERVIÇO DE CONVIVÊNCIA E FORTALECIMENTO DE VÍNCULOS:

Atendimento: 218 usuários.

Capacidade: até 300 usuários.

SERVIÇO DE PROTEÇÃO SOCIAL A ADOLESCENTES EM CUMPRIMENTO DE MEDIDA SOCIOEDUCATIVA DE LIBERDADE ASSISTIDA E PRESTAÇÃO DE SERVIÇO À COMUNIDADE:

Atendimento: 20 assistidos.

Capacidade: até 25 assistidos.

PROJETO CONSTRUINDO UM FUTURO MELHOR (SUBVENÇÃO MUNICIPAL):

Atendimento: 120 usuários divididos em turmas com a duração de 06 meses.

Capacidade: até 200 usuários.

PROGRAMA JOVEM APRENDIZ (CURSOS DE AUXILIAR DE ESCRITÓRIO EM GERAL E ASSISTENTE DE EDUCAÇÃO REALIZADOS EM PARCERIA COM A PREFEITURA MUNICIPAL DE DOIS CÓRREGOS):

Atendimento: 60 usuários.

Capacidade: até 100 usuários.

PROGRAMA JOVEM APRENDIZ (REALIZADO EM PARCERIA COM EMPRESAS PRIVADAS DO MUNICÍPIO DE DOIS CÓRREGOS)

Atendimento: 200 usuários com rotatividade.

TOTAL DE USUÁRIOS/ANO: 693.



7. SERVIÇOS, PROGRAMAS E PROJETOS:

SERVIÇO DE PROTEÇÃO SOCIAL BÁSICA – SERVIÇO DE CONVIVÊNCIA E FORTALECIMENTO DE VÍNCULOS:

É o conjunto de Serviços, Programas, Projetos e benefícios da assistência social estruturados para prevenir situações de vulnerabilidade e risco social, buscando a inserção de famílias e indivíduos na rede socioassistencial e em outras políticas setoriais, visando a superação dessas situações e o fortalecimento de vínculos familiares e comunitários. As ações têm por finalidade complementar o trabalho social com a família, buscando prevenir situações de risco, ampliando a rede de proteção social, promovendo acesso a serviços, em especial de políticas de educação, saúde, cultura, esporte e lazer existentes no território, contribuindo para o usufruto de demais direitos, estimulando o protagonismo, autonomia dos usuários e seus familiares, e consequentemente a participação cidadã.

O Serviço de Atenção Básica desta Organização é composto de colegiados de crianças e adolescentes de 06 a 15 anos, separados em grupos alinhados aos objetivos específicos do Serviço para cada faixa etária, a partir da descrição presente na Tipificação dos Serviços Socioassistenciais, considerando o ciclo de vida dos usuários, as vulnerabilidades e as situações de risco por eles vivenciadas.

TRABALHO SOCIAL ESSENCIAL:

Acolhida;

Estudo social;

Visita domiciliar;

Orientação e encaminhamentos;

Acompanhamento familiar;

Atividades/ações comunitárias;

Campanhas socioeducativas;

Informação, comunicação e defesa de direitos;

Promoção ao acesso à documentação pessoal;

Mobilização e fortalecimento de redes sociais de apoio;

Desenvolvimento do convívio familiar e comunitário;



- Mobilização para a cidadania; conhecimento do território;
- Cadastramento socioeconômico;
- Elaboração de relatórios e/ou prontuários;
- Notificação da ocorrência de situações de vulnerabilidade e risco social;
- Busca ativa;

METODOLOGIA E AÇÕES A SEREM DESENVOLVIDAS:

O Serviço será desenvolvido nos períodos matutinos e vespertinos, em contra turno escolar, com ações direcionadas à crianças e adolescentes de 06 anos a 15 anos, divididos em grupos de acordo com faixa etária considerando o ciclo de vida e o contexto em que estão inseridos.

As propostas serão pautadas em experiências lúdicas, com oficinas culturais, esportivas, de lazer e recreação, como forma de expressão e aprendizagem, interação e sociabilidade. Para as atividades lúdicas serão utilizados jogos temáticos, esportivos, e com palavras, artesanatos, rodas de leitura e contação de histórias, oficinas musicais com instrumentos de percussão, gincanas, dinâmicas de grupos, inclusão digital, e oficinas lúdicas e culturais, incluindo também passeios e visitas.

Quanto as ações realizadas pela Equipe Técnica e Multidisciplinar, serão baseadas em planejamentos, atendimentos individuais e em grupo, vistas domiciliares, encaminhamentos e acompanhamentos a rede socioassistencial e intersetorial quando necessário, contribuindo com a função protetiva da família, auxiliando no desenvolvimento integral dos usuários.

RESULTADOS ESPERADOS:

- Redução de ocorrência de situações de vulnerabilidade social no território de abrangência;
- Prevenção a ocorrência de riscos sociais, seu agravamento ou reincidência;
- Aumento dos acessos a serviços socioassistenciais e setoriais;
- Melhoria na qualidade de vida das famílias residentes no município.
- Melhoria na inserção, reinserção, permanência e sucesso no sistema educacional.



SERVIÇO DE CONVIVÊNCIA E FORTALECIMENTO DE VÍNCULOS:

O Serviço é desenvolvido com crianças, adolescentes e jovens e possui caráter preventivo e proativo, pautado na defesa e afirmação de direitos e no desenvolvimento de capacidades e potencialidades dos usuários, com vistas ao alcance de alternativas emancipatórias para o enfrentamento das vulnerabilidades sociais.

As práticas são realizadas através de grupos organizados, de modo a garantir aquisições progressivas aos seus usuários, de acordo com seu ciclo de vida, tendo como foco a constituição de espaço de convivência para a participação cidadã e uma formação geral para o mundo do trabalho, desenvolvendo o protagonismo e autonomia das crianças, adolescentes e jovens, a partir dos interesses, demandas e potencialidades dessa faixa etária, ou seja, contribuir para construção de novos conhecimentos e formação de atitudes e valores que reflitam no desenvolvimento integral do usuário.

Por meio da oferta de um espaço socializador e de atividades e oficinas objetiva-se compreender as questões da juventude e suas singularidades, reforçando valores positivos e essenciais à convivência comunitária e despertando a consciência social para a transformação do meio no qual o usuário está inserido contribuindo ainda para inserção, reinserção e permanência no sistema educacional.

TRABALHO SOCIAL ESSENCIAL:

Acolhida;

Orientação e encaminhamentos;

Grupos de convívio e fortalecimento de vínculos;

Informação, comunicação e defesa de direitos;

Fortalecimento da função protetiva da família;

Mobilização e fortalecimento de redes sociais de apoio;

Banco de dados de usuários e organizações;

Elaboração de relatórios e/ou prontuários;

Desenvolvimento do convívio familiar e comunitário;

Mobilização para a cidadania.



METODOLOGIA E AÇÕES A SEREM DESENVOLVIDAS:

As propostas serão realizadas nos períodos matutino e vespertino, e os usuários serão divididos em grupos, considerando sua faixa etária e ciclo de vida, respeitando o contra turno escolar, onde os mesmos participarão de oficinas/atividades diversificadas como: atividades lúdicas, recreativas, esportivas, artesanato, cidadania, horticultura, informática, reciclagem, oficinas de culinária, de música, dança, educação ambiental, palestras informativas, datas comemorativas e visitas, dentre outras de interesse do grupo.

As ações serão desenvolvidas em espaço de referência para o convívio grupal, que permitam a troca de experiências, de forma que os usuários possam se sentir acolhidos e ter desenvolvidos sua identidade e sentimento de pertença, com atividades planejadas de modo a criar situações desafiadoras possibilitando aos usuários ressignificar suas vivências, auxiliando nos relacionamentos interpessoais e fortalecendo os laços afetivo. Também serão ofertadas atividades relacionadas ao mundo do trabalho, contribuindo para perspectivas positivas em relação ao seu futuro, e trabalhados temas que favoreçam na ampliação do seu universo informacional e cultural, capazes de proporcionar a consciência crítica da realidade, tornando os mais participativos no meio em que estão inseridos, contribuindo para sua formação cidadã.

Para execução das ações do Serviço serão utilizados os espaços disponíveis na Organização, bem como espaços públicos (passeios, visitas e participação em eventos). Ainda serão realizados atendimentos individuais e grupais, juntamente com Equipe Técnica e Coordenação desta Organização, seguidos de encaminhamentos e acompanhamentos quando necessário, a fim de favorecer no desenvolvimento integral dos usuários.

RESULTADOS ESPERADOS:

Redução do número das ocorrências de situações de vulnerabilidade e risco pessoal e social, seus agravamentos ou reincidências;

Acessos a serviços e direitos socioassistenciais e setoriais;

Melhoria da qualidade de vida dos usuários e suas famílias.



Promoção da consciência sobre os direitos e deveres, bem como o reconhecimento de instancias de denuncia quando estes forem violados.

Desenvolvimento de autonomia e participação social;

Vínculos familiares e comunitários fortalecidos;

Melhoria na inserção, reinserção, permanência e sucesso no sistema educacional.

Redução do índice de violência e atos infracionais envolvendo adolescentes e jovens;

Redução do número de crianças, adolescentes e jovens envolvidos com o uso/abuso de drogas lícitas e ilícitas.

Prevenção a doenças sexualmente transmissíveis, gravidez precoce dentre outros.

SERVIÇO DE PROTEÇÃO SOCIAL A ADOLESCENTES EM CUMPRIMENTO DE MEDIDAS SOCIOEDUCATIVAS DE LIBERDADE ASSISTIDA E PRESTAÇÃO DE SERVIÇO À COMUNIDADE:

O Serviço que tem por finalidade prover atenção socioassistencial e acompanhamento a adolescentes e jovens em cumprimento de medidas socioeducativas em meio aberto, determinadas judicialmente. Salienta-se que sua contribuição é para o acesso a direitos e para a ressignificação de valores na vida social e pessoal dos adolescentes e jovens, realizando ainda a observância da responsabilização face ao ato infracional praticado, cujos direitos e obrigações serão assegurados de acordo com as legislações e normativas específicas para o cumprimento da medida. As medidas Socioeducativas de Prestação de Serviço à Comunidade e Liberdade Assistida são realizadas em meio aberto porque não implicam em privação de liberdade, mas em restrição de direitos, visando à responsabilização, à desaprovação da conduta infracional e à integração social.

TRABALHO SOCIAL ESSENCIAL:

Acolhida;

Escuta;

Estudo social;



- Diagnóstico socioeconômico;
- Referência e contra referência;
- Trabalho interdisciplinar;
- Articulação interinstitucional com os demais órgãos do sistema de garantia de direitos;
- Produção de orientações técnicas e materiais informativos;
- Monitoramento e avaliação do serviço;
- Proteção social proativa;
- Orientação e encaminhamentos para a rede de serviços locais;
- Construção de plano individual e familiar de atendimento, considerando as especificidades da adolescência;
- Orientação sociofamiliar;
- Acesso a documentação pessoal, informação, comunicação e defesa de direitos;
- Articulação da rede de serviços socioassistenciais;
- Articulação com os serviços de políticas públicas setoriais;
- Estímulo ao convívio familiar, grupal e social;
- Mobilização para o exercício da cidadania;
- Desenvolvimento de projetos sociais;
- Elaboração de relatórios e/ou prontuários

METODOLOGIA E AÇÕES A SEREM DESENVOLVIDAS:

Para sua operacionalização será realizado Plano Individual de Atendimento (PIA), o qual será construído com a participação de assistido e familiares, contendo os objetivos e metas a serem alcançados durante o cumprimento da medida, perspectivas futuras, dentre outros aspectos a serem acrescidos, de acordo com as necessidades, interesses e especificidades de cada assistido, visando contribuir para o acesso ao usufruto de direitos, e a ressignificação de valores pessoais e sociais, auxiliando no processo de ressocialização.

O acompanhamento dos assistidos ocorrerá de forma sistemática e contínua, com atendimentos semanais, possibilitando o desenvolvimento das propostas elencadas no PIA. A metodologia será baseada no levantamento e coleta de dados,



SOCIEDADE CIVIL "PROJETO CORAGEM" DE DOIS CÓRREGOS

CNPJ 66490.715/0001-88
Utilidade Pública Municipal Lei 2151/95
Utilidade Pública Estadual Lei 9735/97
Utilidade Pública Federal Processo 12616/9703
Registro na Secretaria Criança Família e Bem Estar Social 4922



ou seja, a verificação da situação documental, escolar, e profissional dos adolescentes, incluindo dados dos familiares, a fim de formular estratégias e realizar os encaminhamentos necessários para efetividade das ações.

Os atendimentos individuais e grupais serão realizados pela Equipe Técnica do Serviço por meio de oficinas e dinâmicas, trabalhando conceitos como autonomia, e autenticidade, direitos e deveres, segurança, e proteção, enfatizando sobre a importância da participação do assistido no processo de ensino/aprendizagem, reforçando as metas pontuadas no PIA, a partir de sua realidade e buscando constantes melhorias, transformando de forma positiva suas vivências.

Também serão realizadas mensalmente visitas domiciliares podendo estas ser intensificadas de acordo com a necessidade, ofertando mecanismos para superação das demandas, contribuindo para construção/reconstrução de projetos de vida que visem à ruptura com a prática de ato infracional.

RESULTADOS ESPERADOS:

O fortalecimento dos vínculos familiares e comunitários;

Reduzir os acometimentos e reincidência da prática do ato infracional;

Redução do ciclo da violência e da prática do ato infracional;

Reinserção do adolescente no convívio social.

Melhoria na inserção, reinserção, permanência e sucesso no sistema educacional.

PROJETO CONSTRUINDO UM FUTURO MELHOR (SUBVENÇÃO MUNICIPAL):

O projeto tem por finalidade a oferta de ações que possibilitem a construção de um espaço de referência, complementando o trabalho das famílias e da comunidade na proteção aos adolescentes de 15 a 17 anos, por meio da oferta de ações, oficinas/atividades, pautadas na afetividade, solidariedade e respeito mútuo, oportunizando o envolvimento dos usuários em atividades positivas, possibilitando a ampliação do universo informacional e cultural e oportunizando vivências capazes de estimular na autonomia e protagonismo social.



As propostas visam ofertar aos usuários o contato com temáticas diversificadas relativas ao cotidiano dos adolescentes contemplando experiências de capacitação pré-profissionalizante, proporcionando o reconhecimento do trabalho e da educação como direito de cidadania, abordando ampliando as perspectivas pessoais e profissionais e mitigando situações decorrentes da vulnerabilidade vivenciada pelo usuário colocando-os em igualdade aos demais grupos sociais.

TRABALHO SOCIAL ESSENCIAL:

Acolhida;
Estudo social;
Visita domiciliar;
Orientação e encaminhamentos;
Acompanhamento familiar;
Atividades comunitárias;
Campanhas socioeducativas;
Informação, comunicação e defesa de direitos;
Promoção ao acesso à documentação pessoal;
Mobilização e fortalecimento de redes sociais de apoio;
Desenvolvimento do convívio familiar e comunitário;
Mobilização para a cidadania; conhecimento do território;
Cadastramento socioeconômico;
Elaboração de relatórios e/ou prontuários;
Notificação da ocorrência de situações de vulnerabilidade e risco social;
Busca ativa;

METODOLOGIA E AÇÕES A SEREM DESENVOLVIDAS:

As propostas serão desenvolvidas semanalmente às segundas, quartas e sextas-feiras, no período matutino e vespertino, oportunizando o acesso dos adolescentes no contra turno escolar, com propostas que envolvem temas diversificados com atividades culturais, esportivas, de lazer e recreação, projeto horta, inclusão digital, palestras informativas, datas comemorativas, dentre outras, incluindo oficina de orientação profissional, inclusão digital, despertando habilidades e



aptidões, e o reconhecimento de competências básicas, necessárias para ingressar no mercado de trabalho, a fim de favorecer no sucesso em processos seletivos, e o acesso ao primeiro emprego.

Também serão trabalhados temas característicos da adolescência e relativos ao cotidiano dos usuários, considerando as especificidades dos grupos, com ênfase para a questão da escolarização, contribuindo para a inserção, reinserção e permanência dos adolescentes no sistema educacional com bom aproveitamento dos estudos, agregando conhecimentos favoráveis para transformar de forma positiva a realidade dos mesmos, oportunizando novas perspectivas em relação ao futuro pessoal e profissional.

RESULTADOS ESPERADOS:

- Desenvolvimento de habilidades e aptidões;
- Acesso à tecnologia por meio da inclusão digital
- Permanência no sistema educacional e comprometimento com os estudos
- Prevenção ao uso de drogas lícitas e ilícitas
- Autoestima, bem-estar e qualidade de vida
- Inserção do adolescente no mercado de trabalho
- Aumento da renda familiar
- Melhorias na qualidade de vida do adolescente e familiares.

PROGRAMA JOVEM APRENDIZ (CURSOS DE AUXILIAR DE ESCRITÓRIO EM GERAL E ASSISTENTE DE EDUCAÇÃO REALIZADOS EM PARCERIA COM A PREFEITURA MUNICIPAL DE DOIS CÓRREGOS):

O Programa Jovem Aprendiz compreende os Cursos de Assistente de Educação (Arco Ocupacional – 354 Educação), com atividades abordando os conhecimentos necessários para a execução das atribuições de Monitor de recreação, Reforço escolar, Contador de Histórias e Auxiliar Administrativo em escolas e bibliotecas, e o Curso de Auxiliar de Escritório em Geral (CBO 411005 – Auxiliar de Escritório), com atividades a respeito dos conhecimentos necessários para a execução das atribuições de Auxiliar de Escritório.



Os cursos desenvolvidos visam contribuir para a ascensão social e profissional do adolescente, mediante atividades teóricas e práticas, metodicamente organizadas em tarefas de complexidade progressiva, desenvolvidas na Organização e no ambiente de trabalho, oportunizando- lhe, assim, uma experiência profissional, mas não se limitando a ela, uma vez que o processo de aprendizagem profissional não deve ser encarado simplesmente como o primeiro emprego, mas sim, como educação para o trabalho, abordando conteúdos e experiências que permearão toda vida profissional do indivíduo.

METODOLOGIA E AÇÕES A SEREM DESENVOLVIDAS

Os Cursos de Auxiliar de Escritório em Geral e Assistente de Educação, ambos certificados pelo Ministério da Economia do Governo Federal, serão direcionados a adolescentes que executam suas atividades práticas em estabelecimentos de ensino municipal. As turmas serão organizadas de acordo com a disponibilidade do grupo, considerando o período escolar bem como o desenvolvimento de suas atividades práticas. As atividades teóricas serão ministradas por técnicas da Organização, utilizando de material didático apostilado e desenvolvidas em sala devidamente adequada com recursos audiovisuais e laboratório de informática. As atividades práticas serão acompanhadas por técnicas da Organização, por meio de visitas in loco, contatos telefônicos, e-mail, e formulário de avaliação, contendo desempenho e comportamento do adolescente no ambiente de trabalho, favorecendo nas intervenções que se fizerem necessárias para o aprimoramento dos adolescentes. Os adolescentes que concluírem o curso serão certificados e os que forem desligados receberão certificação em conformidade com os módulos finalizados.

Também serão ofertados atendimentos dos setores de Serviço Social, Psicologia, Pedagogia, RH/Financeiro e Administrativo da Organização, com encaminhamentos e acompanhamentos à rede socioassistencial e intersetorial quando necessário, a fim de auxiliar o desenvolvimento biopsicossocial dos adolescentes.



RESULTADOS ESPERADOS

Aprimoramento de habilidades e aptidões;
Acesso à tecnologia por meio da inclusão digital
Permanência no sistema educacional e comprometimento com os estudos
Prevenção ao uso de drogas lícitas e ilícitas
Autoestima, bem-estar e qualidade de vida
Inserção do adolescente no mercado de trabalho
Aumento da renda familiar
Melhorias na qualidade de vida do adolescente e familiares
Desenvolvimento biopsicossocial dos adolescentes

PROGRAMA JOVEM APRENDIZ (REALIZADO EM PARCERIA COM EMPRESAS PRIVADAS DO MUNICÍPIO DE DOIS CÓRREGOS):

O Programa Jovem Aprendiz compreende o Curso de Auxiliar de Escritório em Geral (CBO 411005 – Auxiliar de Escritório), com atividades a respeito dos conhecimentos necessários para a execução das atribuições de Auxiliar de Escritório.

Ainda em relação ao Programa de Adolescente Aprendiz, a Organização executa a Orientação Profissional, a qual é desenvolvida no formato EAD, voltada aos adolescentes ativos no mercado de trabalho e tem por finalidade agregar conhecimentos capazes de contribuir de forma positiva aprimorando suas habilidades e competências, despertando comportamentos que favoreçam na permanência do adolescente no mercado de trabalho formal.

As propostas visam oportunizar uma experiência profissional bem como a promoção da educação para o trabalho, abordando conteúdos e experiências que permearão toda vida profissional do indivíduo.

METODOLOGIA E AÇÕES A SEREM DESENVOLVIDAS

O Curso de Auxiliar de Escritório em Geral, certificado pelo Ministério da Economia do Governo Federal, é direcionado a adolescentes que executam suas atividades práticas em empresas parceiras do município. As turmas serão organizadas de acordo com a disponibilidade do grupo, considerando o período



escolar bem como o desenvolvimento de suas atividades práticas. As atividades teóricas serão ministradas por técnicas da Organização, utilizando de material didático apostilado e desenvolvidas em sala devidamente adequada com recursos audiovisuais e laboratório de informática. As atividades práticas serão acompanhadas por técnicas da Organização, por meio de visitas in loco, contatos telefônicos, e-mail, e formulário de avaliação, contendo desempenho e comportamento do adolescente no ambiente de trabalho, favorecendo nas intervenções que se fizerem necessárias para o aprimoramento dos adolescentes. Os adolescentes que concluírem o curso serão certificados e os que forem desligados receberão certificação em conformidade com os módulos finalizados.

Quanto as atividades da Orientação Profissional, são desenvolvidas no formato EAD, com a confecção e distribuição mensal de materiais impressos (apostilas), abordando temas diversificados relativos ao mercado de trabalho e também ao cotidiano do adolescente, contribuindo para novas perspectivas em relação ao seu futuro pessoal e profissional. Também são mantidos grupos em aplicativos de mensagens, utilizado como ferramenta para sanar dúvidas em relação ao desenvolvimento das atividades da apostila, e utilizado como ferramenta para divulgar informações quando necessário.

Ainda, serão ofertados atendimentos dos setores de Serviço Social, Psicologia, Pedagogia, RH/Financeiro e Administrativo da Organização, com encaminhamentos e acompanhamentos à rede socioassistencial e intersetorial quando necessário, a fim de auxiliar o desenvolvimento biopsicossocial dos adolescentes.

RESULTADOS ESPERADOS

- Aprimoramento de habilidades e aptidões;
- Acesso à tecnologia por meio da inclusão digital
- Permanência no sistema educacional e comprometimento com os estudos
- Prevenção ao uso de drogas lícitas e ilícitas
- Autoestima, bem-estar e qualidade de vida
- Inserção do adolescente no mercado de trabalho
- Aumento da renda familiar
- Melhorias na qualidade de vida do adolescente e familiares



Desenvolvimento biopsicossocial dos adolescentes

8. PROJETOS EXECUTADOS COM PARCERIAS

PROJETO FELIX

O Projeto Felix tem por finalidade disseminar conhecimentos relacionados à área de informática para adolescentes e jovens estendendo-se aos familiares sem oportunidades por meio do Curso de Informática Básica. Reconhecendo a utilização das tecnologias como um requisito indispensável para a inserção satisfatória no mercado de trabalho contemporâneo em que, cada vez mais, a automação e informatização se fazem presentes nos mais diversos segmentos.

METODOLOGIA E AÇÕES A SEREM DESENVOLVIDAS

As atividades do Projeto Felix (Curso de Informática Básica) serão desenvolvidas em Laboratório desta Organização, devidamente equipado com computadores com acesso à internet e as propostas ministradas pelo Técnico de Informática, qual abordará noções básicas a respeito dos Hardwares que compõe o computador, sistema operacional Windows, internet, e programas do pacote Office (Word, Excel e Power Point), utilizando de conteúdos apostilados e com metodologia adequada ao público alvo, organizadas em complexidade progressiva.

Serão oportunizados os usuários, de todos os Serviços, Programas e Projetos, com atividades semanais em escala de revezamento de grupos, proporcionando o acesso à tecnologia, que por muitas vezes não tem acesso nos demais ambientes que frequentam, estendendo também as propostas aos familiares, a fim de contribuir para inserção ou reinserção no mercado de trabalho e agregando conhecimentos para utilização correta das ferramentas tecnológicas.

RESULTADOS ESPERADOS:

Inclusão digital

Utilização correta das ferramentas tecnológicas

Inserção e reinserção no mercado de trabalho



9. PROJETOS EXECUTADOS EM TODOS OS SERVIÇOS E PROGRAMAS:

PROJETO HORTA:

Tem por finalidade contribuir para educação ambiental, consumo sustentável e hábitos alimentares saudáveis, por meio de atividades teóricas e práticas, oportunizando ao usuário o contato direto com a terra, o preparo do solo, a produção de fertilizante orgânico através da compostagem, plantio, cultivo e colheita de mudas de hortaliças e legumes. O projeto visa promover a conscientização dos usuários, incentivando a produção de alimentos utilizando de agrotóxicos orgânicos, motivando ainda a possibilidade de geração de renda a partir da reprodução do modelo de horta em suas residências e comunidade, além de possibilitar a integração dos grupos durante as práticas.

METODOLOGIA A AÇÕES A SEREM DESENVOLVIDAS:

As propostas serão desenvolvidas semanalmente na Estufa Irrigada da Organização, em escala de revezamento de grupos, nos períodos matutinos e vespertino, com a mediação dos Facilitadores de Oficinas, alternando com atividades teóricas e práticas, demonstrando as diversas possibilidades de construção de hortas: verticais, com garrafas pet, dentre outras, podendo ser reproduzidas em espaços reduzidos. Também será apresentado o passo a passo para produção de pesticidas utilizando de produtos naturais e também adubo orgânico a partir da construção de composteiras, envolvendo os usuários em todos os processos. Os produtos da colheita serão utilizados pelo Serviço de Nutrição da Organização, para o preparo das refeições servidas diariamente aos usuários dos diversos Serviços, Programas e Projetos, e o excedente será ofertado para que os usuários possam levar para suas residências, estimulando hábitos alimentares saudáveis e incentivando a propagação dos aprendizados no meio em que está inserido.

RESULTADOS ESPERADOS:

Consumo consciente e educação ambiental

Preservação dos recursos naturais e sustentabilidade



- Conscientização sobre hábitos alimentares saudáveis
- Promoção de conhecimento de técnicas de horticultura
- Possibilidade de reprodução dos conteúdos aprendidos
- Oportunidade de geração de renda a partir de construção do modelo de horta.

10. METODOLOGIA/ AÇÕES A SEREM DESENVOLVIDAS

Para a operacionalização dos Serviços, Programas e Projetos, a Organização terá seu funcionamento de segunda a sexta-feira das 07h30m às 17h00m excepcionalmente aos sábados.

Nos Serviços de Atenção Básica, Serviço de Convivência e Fortalecimento de Vínculos e Serviço de Medidas Socioeducativas em Meio Aberto, serão ofertados transporte, café da manhã, almoço, e lanche da tarde, de acordo com o horário no qual o usuário frequenta a Organização. Todas as refeições servidas serão balanceadas contemplando todos os valores nutritivos essenciais contribuindo para superação da insegurança alimentar por vezes vivenciada pelos usuários.

Ressaltamos que os grupos são criados de acordo com a faixa etária, ciclo de vida e período escolar, para participação de atividades oficinas e projetos.

Destaca-se que os grupos são formados no período matutino e vespertino, sendo disponibilizado transporte para todos os serviços, programas e projetos, inclusive aos usuários que estudam na E.E José Alves Mira, e tem seu horário de saída às 14:00 horas, oportunizando aos mesmos a participação nas atividades.

Ressalta-se que é servida alimentação diária aos usuários nas refeições de café da manhã, almoço, lanche ou refeição da tarde visando auxiliar na insegurança alimentar por vezes vivenciada pelo público alvo.

11. AÇÕES, OFICINAS, PALESTRAS, PASSEATAS, VISITAÇÕES E COMEMORAÇÕES

AÇÕES DA EQUIPE TÉCNICA

INSCRIÇÃO DOS USUÁRIOS ENCAMINHADOS PELO CRAS/CREAS/CONSELHO TUTELAR OU DEMANDA ESPONTÂNEA: Serão realizadas inscrições na



Organização através de agendamento prévio e utilização de instrumental próprio, apresentação de documentação exigida e entrevista social;

ATUALIZAÇÃO DE SISTEMA (SISC): realizar a conferência e atualização trimestral dos usuários no Sistema de Informação do Serviço de Convivência e Fortalecimento de Vínculos inclusive indicando as demandas dos usuários deste Serviço;

CONFECCIONAR PRONTUÁRIOS: Serão elaborados prontuários individuais para os usuários da Organização independente do Serviço ou Programa que irá ser inserido;

REUNIÕES DE EQUIPE TÉCNICA: Realizar semanalmente reuniões, tendo por finalidade buscar melhorias na qualidade do Serviço ofertado, bem como trabalhar as possíveis dificuldades e discutir casos específicos;

INSERÇÃO DO USUÁRIO OPORTUNIZANDO O SERVIÇO OFERTADO: Apresentar ao usuário, o espaço físico, Equipe Técnica, Orientadores Sociais e Facilitadores de Oficinas, a fim de estabelecer os vínculos.

ATENDIMENTO SERVIÇO SOCIAL E PSICOLOGIA: Levantamento de demandas emergenciais frente ao contexto vivenciado para posterior oferta de atendimento psicológico e/ou Social individualizado ou familiar;

VISITAS TÉCNICAS: Serão realizadas visitas técnicas as empresas parceiras objetivando o acompanhamento das atividades práticas dos aprendizes;

VISITAS DOMICILIARES: Serão realizadas pela Equipe Técnica, de acordo com as demandas, buscando prevenir situações de risco e estreitando os laços familiares com a equipe;

ACOMPANHAMENTO ESCOLAR: com objetivo de inserção, reinserção e permanência no sistema educacional serão realizados contatos telefônicos, digital (WhatsApp e e-mail) ou presenciais com a rede de ensino visando identificar o comportamento, frequência e aproveitamento dos usuários, a fim de orienta-los combatendo a evasão escolar;

ENCONTROS E REUNIÕES COM FAMÍLIAS: Realizadas a fim de fortalecer os vínculos afetivos, familiares, sociais e comunitários.

CONCRETIZAR ORIENTAÇÕES: Serão realizadas aos usuários orientações na área Administrativa principalmente aos adolescentes aprendizes no que tange as diversas situações documentais, a remuneração e aos os direitos trabalhistas;



ENCAMINHAMENTOS: Realizar encaminhamentos a rede socioassistencial e intersetorial, garantindo o acesso ao usufruto de direitos e o atendimento integral dos usuários;

PLANEJAMENTOS MENSAIS: Será elaborado pela Equipe Técnica, Coordenação e Equipe Multiprofissional, a fim de programar as ações, oficinas e atividades futuras;

CIRCUNSTANCIADO MENSAL DAS ATIVIDADES: será elaborado relatório acerca do desenvolvimento das atividades no período anterior, identificando os pontos facilitadores e estranguladores bem como o alcance das metas.

ELABORAÇÃO DE RELATÓRIOS DE EXECUÇÃO DO OBJETO: Serão confeccionados relatórios partindo do modelo fornecido pelos Termos de Fomento e Termos de Colaboração objetivando demonstrar as atividades e recursos utilizados;

CONFEÇÃO DE PLANOS DE TRABALHO: Realizar a elaboração de planos de trabalho para as atividades a serem desenvolvidas;

ARTICULAÇÃO EM EMPRESAS: Pleitear vagas junto as empresas existentes no Município para futura inserção dos adolescentes no mercado de trabalho;

ORIENTAÇÕES AS EMPRESAS: contato com as empresas parceiras objetivando orienta-las quanto as atividades de aprendizagem;

CONSTRUÇÃO E DIVULGAÇÃO DAS ATIVIDADES: realizar o planejamento e preparação das atividades bem como divulgar os resultados por meio de mídias digitais, auxiliando na execução das atividades propostas;

ATENDIMENTOS INDIVIDUAIS: Realizados pela Equipe Técnica com usuários e responsáveis, com orientações pertinentes à situação de acordo com a demanda apresentada;

AVALIAÇÃO USUÁRIO: avaliar por meio de instrumental próprio a satisfação dos usuários com as propostas, adequando as atividades futuras aos interesses e a realidade do grupo;

ARTICULAÇÃO EM REDE: Contatos e encaminhamentos a rede de serviço socioassistencial, intersetoriais e/ou Sistema de Garantia de Direitos através de referência e contra referência;

ARTICULAÇÃO COM PODER JUDICIÁRIO: Envio de relatórios iniciais, de acompanhamentos e/ou informativos ao Poder Judiciário referente aos adolescentes



em cumprimento de medida socioeducativa, objetivando realizar o acompanhamento de cada caso;

PLANO INDIVIDUALIZADO DE ATENDIMENTO: Elaborar instrumental a fim de identificar as demandas e interesses dos adolescentes em cumprimento de medida socioeducativa, e traçar metas a serem alcançadas durante o período da medida;

REUNIÃO DE PIA: Ministras e ou participar de reuniões concentradas com a Rede Socioassistencial para elaboração do Plano Individual de Atendimento;

ELABORAÇÃO DE PRESTAÇÃO DE CONTAS: Demonstrar os gastos dos recursos utilizados trimestralmente.

PALESTRAS INFORMATIVAS

No decorrer do ano, com a presença de profissionais habilitados, serão ministradas palestras informativas, abordando temas pertinentes ao cotidiano dos usuários como: saúde e bem-estar, escolarização, meio ambiente, higiene bucal, prevenção a dengue, dentre outros, levando informações que colaborem para mudanças positivas na qualidade de vida dos usuários, no desenvolvimento da autonomia e contribuindo para usufruto dos direitos.

OFICINAS

OFICINAS DE ARTESANATO

Realizadas mensalmente, utilizando de materiais diversificados: papéis coloridos, cola, tesoura, materiais recicláveis e outros, com a confecção de artesanatos diversos, incluindo brinquedos, itens de decoração e lembrancinhas alusivas as datas comemorativas, estimulando a criatividade, desenvolvendo habilidades manuais e promovendo o trabalho em grupo durante a execução da oficina.

OFICINAS DE MÚSICA

Serão realizadas semanalmente, em escala de revezamento de grupos, com práticas de instrumentos de percussão, com participação em apresentações, passeatas e eventos conforme oportunidades e planejamentos, favorecendo na inclusão social.



OFICINAS DE JUDÔ

Realizadas semanalmente, com atividades teóricas e práticas, através do contato direto com esporte, estimulando a coordenação motora, equilíbrio e disciplina dos usuários.

OFICINAS DE LEITURA

Serão realizadas mensalmente, com livros, contos, textos e gibis adequados à faixa etária do grupo, buscando estimular a imaginação, favorecer na expressão, transmitir valores e conhecimentos, ampliando o vocabulário e incentivando o hábito da leitura.

OFICINAS DE INCLUSÃO DIGITAL

Realizadas no Laboratório de Informática da Organização com computadores conectados à internet, oportunizando o acesso à tecnologia, com novos aprendizados e colocando os usuários em situação igualitária aos demais grupos da sociedade.

OFICINAS LÚDICAS

Realizadas a fim de favorecer a expressão de sentimentos e emoções do usuário por meio do brincar, valorizando o contato com o outro nas brincadeiras coletivas, envolvendo autocontrole emocional, fortalecendo os vínculos afetivos e aprimorando os relacionamentos interpessoais familiares e sociais.

OFICINAS COM DATAS COMEMORATIVAS

Serão desenvolvidas a partir das datas a serem comemoradas em cada mês (quando houver), por meio de rodas de conversa e exposição dialogada, com a participação ativa dos usuários, onde serão trabalhadas as especificidades de cada data, sua origem, valores e formas de comemoração nas diferentes regiões do país, favorecendo na ampliação do universo informacional e cultural dos usuários, e valorizando as diversidades.

ATIVIDADES

ATIVIDADE CÍVICA

Semanalmente, será realizada a execução do Hino Nacional e do Município, e também em setembro realizado Desfile Cívico, valorizando o civismo e favorecendo



na formação cidadã. A meta é resgatar o amor e respeito pelos símbolos nacionais, municipais e à pátria.

ESPORTIVAS, RECREATIVAS E DE LAZER

Serão realizadas no Espaço Lúdico cultural, área externa (Quadra Poliesportiva) da Organização e playground bem como demais ambientes públicos, apresentando espaços disponíveis para prática de atividades em grupos, visando promover o conhecimento dos recursos disponíveis na comunidade colaborando para sociabilidade e integração dos usuários, estimulando a participação no meio em que e fortalecendo os vínculos comunitários. As atividades serão realizadas sempre com a participação coletiva dos grupos e sob orientação e supervisão dos Facilitadores de Oficinas e Orientadores Sociais.

ATIVIDADES RELACIONADAS A FATOS HISTÓRICOS

Será realizada sempre que houver a comemoração de datas ou fatos históricos, utilizando de recursos audiovisuais, fala aberta com participação ativa dos usuários, valorizando a diversidade cultural, com troca de conhecimentos, em espaço que permita a livre expressão, objetivando agregar novos conhecimentos e aprendizados, colaborando para compreensão de fatos que refletem na sociedade atual.

VISITAÇÕES, PASSEATAS, MOBILIZAÇÕES, ATIVIDADES INCLUSIVAS, COMEMORAÇÕES

VISITAÇÕES

Serão realizadas de acordo com a disponibilidade, visitas à órgãos públicos, Lares de Idosos, APAE e demais Organizações, oportunizando o conhecimento dos referidos órgãos, promovendo a troca de vivências e experiências pautadas no respeito e participação, favorecendo no fortalecimento dos vínculos comunitários, estimulando a participação cidadã.



PASSEATAS/MOBILIZAÇÕES/ATIVIDADES INCLUSIVAS

Serão desenvolvidas com participação em eventos, passeatas e festivais, de acordo com convites ou datas de mobilizações realizadas pela própria Organização. A fim de promover a conscientização, colaborando para diminuir o preconceito, tornando os usuários empoderados, em busca de garantir seus direitos, de maneira igualitária.

COMEMORAÇÕES

Serão realizadas de acordo com a data a ser comemorada, resgatando tradições e valorizando as diversidades culturais e sociais, por meio da data festejada (aniversários, carnaval, páscoa, dia das mães, festa junina, dia das crianças, Halloween, Natal, certificações dos cursos, etc.) com apresentações, oferta de guloseimas, proporcionando enriquecimento cultural com momentos de integração e diversão entre os grupos e Equipe da Organização.

12. CRONOGRAMA DE ATIVIDADES:

As ações descritas abaixo serão realizadas durante o decorrer do ano conforme tabela abaixo:

AÇÕES	MESES											
AÇÕES DA EQUIPE TÉCNICA												
	J	F	M	A	M	J	J	A	S	O	N	D
Ofertar Serviços, Programas e Projetos à Crianças e Adolescentes conforme Planos de Trabalho.	X	X	X	X	X	X	X	X	X	X	X	X
Realizar inscrição dos usuários referenciados pelo CRAS; Rede socioassistencial e demanda espontânea.	X	X	X	X	X	X	X	X	X	X	X	X
Promover acolhida e recepção das crianças, adolescentes, jovens e responsáveis legais.	X	X	X	X	X	X	X	X	X	X	X	X

Realizar apresentação do espaço físico e da equipe multidisciplinar para os usuários.	X	X	X	X	X	X	X	X	X	X	X	X
Confeccionar de prontuários	X	X	X	X	X	X	X	X	X	X	X	X
Direcionar os usuários para os Serviços e Programas de acordo com a prioridade.	X	X	X	X	X	X	X	X	X	X	X	X
Visitas domiciliares (setor de Serviço Social e Psicologia) aos usuários e familiares de todos os Programas e Projetos de acordo com a demanda.	X	X	X	X	X	X	X	X	X	X	X	X
Atualizar o Sistema de Informação do Serviço Convivência e Fortalecimento de Vínculos.			X			X			X			X
Inserção de novos usuários nos Serviços, Programas e Projetos.	X	X	X	X	X	X	X	X	X	X	X	X
Proporcionar espaço para escuta/reflexão e compartilhamento de experiências pessoais.	X	X	X	X	X	X	X	X	X	X	X	X
Acompanhar as atividades práticas nas empresas parceiras através de visitas e relatórios de acompanhamento	X	X	X	X	X	X	X	X	X	X	X	X
Receber peças processuais das medidas socioeducativas vindas do Poder Judiciário.	X	X	X	X	X	X	X	X	X	X	X	X
Enviar convocações para início das medidas socioeducativas.	X	X	X	X	X	X	X	X	X	X	X	X
Acolher o adolescente e responsável para realização da interpretação da medida.	X	X	X	X	X	X	X	X	X	X	X	X



SOCIEDADE CIVIL "PROJETO CORAGEM" DE DOIS CÓRREGOS

CNPJ 66490.715/0001-88
Utilidade Pública Municipal Lei 2151/95
Utilidade Pública Estadual Lei 9735/97
Utilidade Pública Federal Processo 12616/9703
Registro na Secretaria Criança Família e Bem Estar Social 4922



Traçar metas e preenchimento do plano individual de atendimento (PIA).	X	X	X	X	X	X	X	X	X	X	X
Realizar reuniões concentradas com a rede socioassistencial (PIA).	X	X	X	X	X	X	X	X	X	X	X
Promover a reflexão com os envolvidos sobre a reinserção no ambiente social, bem como o ato infracional praticado.	X	X	X	X	X	X	X	X	X	X	X
Elaborar relatórios mensais sobre o desenvolvimento da medida socioeducativa ao Poder Judiciário.	X	X	X	X	X	X	X	X	X	X	X
Realizar atendimentos dos assistidos em MSE e familiares.	X	X	X	X	X	X	X	X	X	X	X
Favorecer o convívio familiar e social.	X	X	X	X	X	X	X	X	X	X	X
Realizar orientação e encaminhamentos para a rede socioassistenciais e de serviços públicos e rede de ensino.	X	X	X	X	X	X	X	X	X	X	X
Realizar contato técnico com a rede socioassistencial.	X	X	X	X	X	X	X	X	X	X	X
Elaborar os relatórios sociais e psicológicos.	X	X	X	X	X	X	X	X	X	X	X
Efetuar contatos com as Empresas do Município para novas parcerias	X	X	X	X	X	X	X	X	X	X	X
Encaminhar e acompanhar os usuários junto ao mercado de trabalho.	X	X	X	X	X	X	X	X	X	X	X
Confeccionar material impresso para os usuários da Orientação Profissional (apostilas)	X	X	X	X	X	X	X	X	X	X	X
Participar de capacitações oferecidas pela SEDS e ou outros órgãos	X	X	X	X	X	X	X	X	X	X	X

**SOCIEDADE CIVIL "PROJETO CORAGEM" DE DOIS CÓRREGOS**

CNPJ 66490.715/0001-88
 Utilidade Pública Municipal Lei 2151/95
 Utilidade Pública Estadual Lei 9735/97
 Utilidade Pública Federal Processo 12616/9703
 Registro na Secretaria Criança Família e Bem Estar Social 4922



referente aos Serviços e Programas executados nesta Organização.												
Realizar, Planos de Trabalho, Relatório de Atividades, Plano de Ação, Demonstrativos, Planejamentos e Relatórios Circunstanciados dos Serviços e Programas.	X	X	X	X	X	X	X	X	X	X	X	X
Realizar relatório de execução do Objeto com os responsáveis técnicos e Equipe Multidisciplinar			X			X			X			X
Realizar acompanhamentos escolares, médicos, odontológicos, psicológicos.	X	X	X	X	X	X	X	X	X	X	X	X
Ofertar refeições diárias e transportes aos usuários de todos os programas.	X	X	X	X	X	X	X	X	X	X	X	X
PROGRAMA ADOLESCENTE APRENDIZ												
AÇÕES	J	F	M	A	M	J	J	A	S	O	N	D
Desenvolver capacitação pré-profissionalizante	X	X	X	X	X	X	X	X	X	X	X	X
Oferecer atividades teóricas através de curso do ME (Auxiliar De Escritório Em Geral e Assistente de Educação).	X	X	X	X	X	X	X	X	X	X	X	X
Executar Projeto de Orientação Profissional	X	X	X	X	X	X	X	X	X	X	X	X
Realizar visitas in loco a fim de acompanhar o adolescente em suas atividades práticas.	X		X		X		X		X		X	
Avaliação do Aprendiz por parte da empresa parceira, favorecendo nas	X	X	X	X	X	X	X	X	X	X	X	X

**SOCIEDADE CIVIL "PROJETO CORAGEM" DE DOIS CÓRREGOS**

CNPJ 66490.715/0001-88
Utilidade Pública Municipal Lei 2151/95
Utilidade Pública Estadual Lei 9735/97
Utilidade Pública Federal Processo 12616/9703
Registro na Secretaria Criança Família e Bem Estar Social 4922



orientações que se fizerem necessárias.												
PROJETOS EXECUTADOS COM PARCERIAS												
AÇÕES	J	F	M	A	M	J	J	A	S	O	N	D
Projeto Felix	X	X	X	X	X	X	X	X	X	X	X	X
Projeto Tutti Alimenti	X	X	X	X	X	X	X	X	X	X		
Projeto Dança, Música. Esporte e Arte para todos	X	X	X	X								
Projeto PROAC AFICA (oficinas de música e dança)	X	X	X	X	X	X	X	X	X	X	X	X
PROJETOS EXECUTADOS EM TODOS OS SERVIÇOS E PROGRAMAS												
AÇÕES	J	F	M	A	M	J	J	A	S	O	N	D
Projeto Horta	X	X	X	X	X	X	X	X	X	X	X	X
Projeto Felix	X	X	X	X	X	X	X	X	X	X	X	X
OFICINAS, PALESTRAS, PASSEATAS E VISITAÇÕES												
AÇÕES	J	F	M	A	M	J	J	A	S	O	N	D
Palestras Informativas	X	X	X	X	X	X	X	X	X	X	X	X
Oficinas de Artesanato	X	X	X	X	X	X	X	X	X	X	X	X
Oficinas de Música	X	X	X	X	X	X	X	X	X	X	X	X
Oficinas de Judô	X	X	X	X	X	X	X	X	X	X	X	X
Oficinas de Leitura	X	X	X	X	X	X	X	X	X	X	X	X
Oficinas de Inclusão digital	X	X	X	X	X	X	X	X	X	X	X	X
Oficinas Lúdicas	X	X	X	X	X	X	X	X	X	X	X	X
Oficinas com datas comemorativas	X	X	X	X	X	X	X	X	X	X	X	X
Atividade Cívica	X	X	X	X	X	X	X	X	X	X	X	X
Atividades esportivas, recreativas e de lazer	X	X	X	X	X	X	X	X	X	X	X	X
Atividades relacionadas a fatos históricos	X	X	X	X	X	X	X	X	X	X	X	X

Visitações	X	X	X	X	X	X	X	X	X	X	X	X
Passeatas/Mobilizações/Atividades Inclusivas	X	X	X	X	X	X	X	X	X	X	X	X
Comemorações	X	X	X	X	X	X	X	X	X	X	X	X
Planejar atividades que contemplem os eixos estruturantes: inclusão social, interação, recreação, esporte, lazer e cultura.	X	X	X	X	X	X	X	X	X	X	X	X

13. SISTEMA DE MONITORAMENTO E AVALIAÇÃO

Objetivos Específicos	Resultados Esperados	Metas	Indicadores quantitativos e qualitativos	Meios de Verificação
Realizar atendimentos individuais, grupais a todos os usuários e seus familiares, se necessários, encaminhar à rede de serviços através de referência e contra referência.	Redução das situações de vulnerabilidade e risco social e pessoal	Contribuir com a função protetiva da família e auxiliar nas demandas apresentadas.	Atender 80% dos usuários dos Serviços e Programas. Aumento no acesso ao usufruto de direitos.	Instrumental próprio de atendimento; Encaminhamentos e acompanhamentos à rede de serviços.
Possibilitar a ampliação do universo informacional, artístico e cultural, estimular o	Reconhecimento dos recursos disponíveis na comunidade e acesso aos mesmos.	Desenvolver as potencialidades e autonomia.	Atender 80% dos usuários dos Serviços e Programas. Inclusão social, acesso à	Relatórios técnicos, registro de fotos, avaliação por parte dos usuários, adesão



SOCIEDADE CIVIL "PROJETO CORAGEM" DE DOIS CÓRREGOS

CNPJ 66490.715/0001-88
Utilidade Pública Municipal Lei 2151/95
Utilidade Pública Estadual Lei 9735/97
Utilidade Pública Federal Processo 12616/9703
Registro na Secretaria Criança Família e Bem Estar Social 4922



desenvolvimento de habilidades, talentos.			cultura e participação cidadã.	às propostas registro de frequência.
Realizar ações e atividades diversificadas que visem à formação integral do usuário considerando os aspectos sociais, culturais e o contexto em que o usuário está inserido.	Desenvolvimento da consciência crítica, ampliação dos conhecimentos e valorização das diversidades.	Vínculos familiares e comunitários fortalecidos	Atender 80% dos usuários Melhoria nos relacionamentos interpessoais.	Relatórios técnicos, registro de fotos, avaliação por parte dos usuários, adesão às propostas e registro de frequência.
Contribuir para inserção/reinserção do adolescente na rede de ensino e após realizar o acompanhamento mensal.	Redução no índice de evasão escolar	Usuários devidamente matriculados na rede de ensino	Atender 80% dos usuários. Adesão aos estudos com frequência e participação satisfatória nas atividades escolares.	Instrumental próprio de acompanhamento escolar.
Ofertar mecanismos para reconstrução de projeto de vida que vise o rompimento do adolescente com a prática do ato infracional	Diminuição de cometimentos e reincidência de atos infracionais	Reinserção do adolescente/jovem na sociedade	Atender 80% dos usuários. Assistido em atividades que promovam melhorias na qualidade de vida.	Relatórios técnicos, adesão às propostas do PIA e registro de frequência semanal.
Oferecer os cursos descritos	Usuário apto a concorrer a	Desenvolver	Atender 80% dos usuários	Instrumental próprio da

neste plano, oportunizando a preparação, qualificação e certificação dos participantes colocando-os em situação de igualdade e equidade	vaga no mercado de trabalho formal	habilidade e aptidões referentes a profissão.	Reconhecimento do trabalho e educação como direito e ferramenta de transformação social	Organização e relatos descritivos dos usuários e familiares.
Inserção dos Adolescentes no mercado de trabalho por meio do Programa Adolescente Aprendiz, oportunizando novos conhecimentos e geração de renda.	Adolescente inserido no mercado de trabalho formal.	Contribuir para aumento na geração de renda familiar e desenvolvimento integral dos adolescentes.	Atender 80% dos usuários Superação das situações de vulnerabilidade, perspectivas positivas em relação ao futuro pessoal e profissional.	Ficha de registro, Contrato de trabalho por tempo determinado, registro em carteira de trabalho.

14. RECURSOS HUMANOS

Profissão	Quantidade	Carga Horária Semanal do profissional	Tipo de Vínculo
Administradora	01	---	S/T
Assistente Social	01	40 horas	CLT
Auxiliar de cozinha	01	40 horas	CLT
Cozinheira	01	40 horas	CLT
Orientador Social (Professor de Educação Física)	01	40 horas	CLT



SOCIEDADE CIVIL "PROJETO CORAGEM" DE DOIS CÓRREGOS

CNPJ 66490.715/0001-88
Utilidade Pública Municipal Lei 2151/95
Utilidade Pública Estadual Lei 9735/97
Utilidade Pública Federal Processo 12616/9703
Registro na Secretaria Criança Família e Bem Estar Social 4922



Orientador Social (Técnico em Informática)	01	40 horas	CLT
Orientadora Social (nível médio)	02	40 horas	CLT
Orientadora Social (Pedagoga)	01	40 horas	CLT
Orientadora Social (Psicóloga)	01	40 horas	CLT
Pedagoga	01	40 horas	CLT
Psicóloga	01	40 horas	CLT
RH/Financeiro (Administração)	01	40 horas	CLT
Serviços Gerais	01	40 horas	CLT
Serviços Gerais	01	8 horas	RPA

15.RECURSOS FINANCEIROS

Recursos Humanos/ Materiais Consumo / Alimentação / Manutenção e Serviços Terceiros:

Recursos Humanos: Folha de pagamento, férias, 13º salário, encargos sociais.

Material de Consumo: Material de limpeza, material de escritório, material de artesanato, material pedagógico, material higiene, gás, roupas (uniformes, quimono, cama, mesa, banho, tecidos), combustível, medicamentos, etc.

Alimentação: Mantimentos necessários para a preparação das refeições servidas diariamente (café da manhã, almoço e lanche da tarde).

Manutenção: Água, luz, telefone, consertos em geral (elétrica, hidráulica, veículos, eletrodomésticos), materiais para reparos, pintura.

Serviços Terceiros: Serviços Contábeis, Serviços Administrativos, convênio médico, manutenção de equipamentos, mão de obra, reformas, etc.



SOCIEDADE CIVIL "PROJETO CORAGEM" DE DOIS CÓRREGOS

CNPJ 66490.715/0001-88
Utilidade Pública Municipal Lei 2151/95
Utilidade Pública Estadual Lei 9735/97
Utilidade Pública Federal Processo 12616/9703
Registro na Secretaria Criança Família e Bem Estar Social 4922



PLANILHA DE RECURSOS FINANCEIROS

	Anual	Total
Subvenção Municipal	R\$ 144.000,00	R\$ 144.000,00
Programa Jovem Aprendiz – Auxiliar de Escritório em Geral e Assistente de Educação	R\$ 813.502,20 (valor global estimado)	R\$ 813.502,20 (valor global estimado)
Recurso Estadual – Serviço de Proteção Social de Média Complexidade I	R\$ 33.600,00	R\$ 33.600,00
Recurso Federal- Serviço de Proteção Social de Média Complexidade II	R\$ 26.400,00	R\$ 26.400,00
Contrapartida Municipal – Serviço de Proteção Social de Média Complexidade I	R\$ 6.720,00	R\$ 6.720,00
Recurso Federal – Serviço de Convivência e Fortalecimento de Vínculos I	R\$ 124.200,00	R\$ 124.200,00
Recurso Estadual - Serviço de Convivência e Fortalecimento de Vínculos II	R\$ 37.100,04	R\$ 37.100,04
Contrapartida Municipal - Serviço de Convivência e Fortalecimento de Vínculos II	R\$ 13.320,00	R\$ 13.320,00
Recurso Municipal – Serviço de Convivência e Fortalecimento de Vínculos III	R\$ 82.600,00	R\$ 82.600,00
Emenda Impositiva – Câmara Municipal (Previsão)	R\$ 82.398,73	R\$ 82.398,73
Emenda Impositiva Federal – Custeio	R\$ 78.500,00	R\$ 78.500,00
Emenda Impositiva Estadual – Fechamento Lateral da Quadra Poliesportiva	R\$ 40.000,00	R\$ 40.000,00

16. PARCERIAS

Parcerias existentes na Organização

- ✓ Empresas Parceiras (28) - Programa Adolescente Aprendiz;
- ✓ Unimed Regional – Jau – Projeto Felix;
- ✓ CONSEG – Conselho Municipal de Segurança;
- ✓ CMDCA - Conselho Municipal dos Direitos da Criança e do Adolescente;



SOCIEDADE CIVIL "PROJETO CORAGEM" DE DOIS CÓRREGOS

CNPJ 66490.715/0001-88
Utilidade Pública Municipal Lei 2151/95
Utilidade Pública Estadual Lei 9735/97
Utilidade Pública Federal Processo 12616/9703
Registro na Secretaria Criança Família e Bem Estar Social 4922



- ✓ CMAS- Conselho Municipal de Assistência Social;
- ✓ CONDECA – Conselho Estadual dos Direitos da Criança e do Adolescente;
- ✓ Fundação Raízen;
- ✓ Emendas impositivas (Municipais, Estaduais e Federais);
- ✓ Secretaria de Assistência e Ação Social;
- ✓ Vara da Infância e Juventude;
- ✓ Conselho Tutelar.
- ✓ AFICA – Associação Para o Fomento e Incentivo Cultural e Artístico.

Dois Córregos, 31 de Janeiro de 2023.

José Mario Giroti
Presidente

Mariana Raquel Giroti
Assistente Social

17. ANEXOS

REGISTROS FOTOGRÁFICOS DA ESTRUTURA DA ORGANIZAÇÃO ESPAÇO EXTERNO



SISTEMA DE ENERGIA FOTOVOLTAICA



SALA DE ADMINISTRAÇÃO



SALA DE SERVIÇO SOCIAL

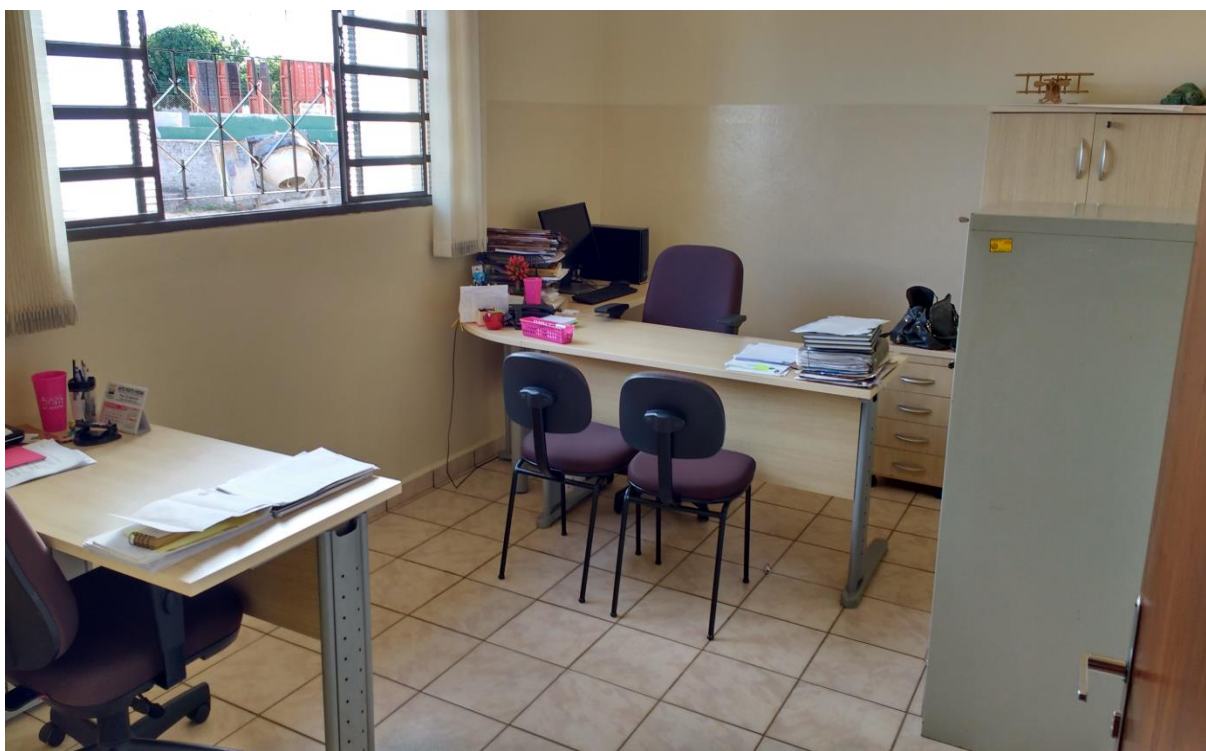

SALA DE PSICOLOGIA



SALA DE MÚSICA

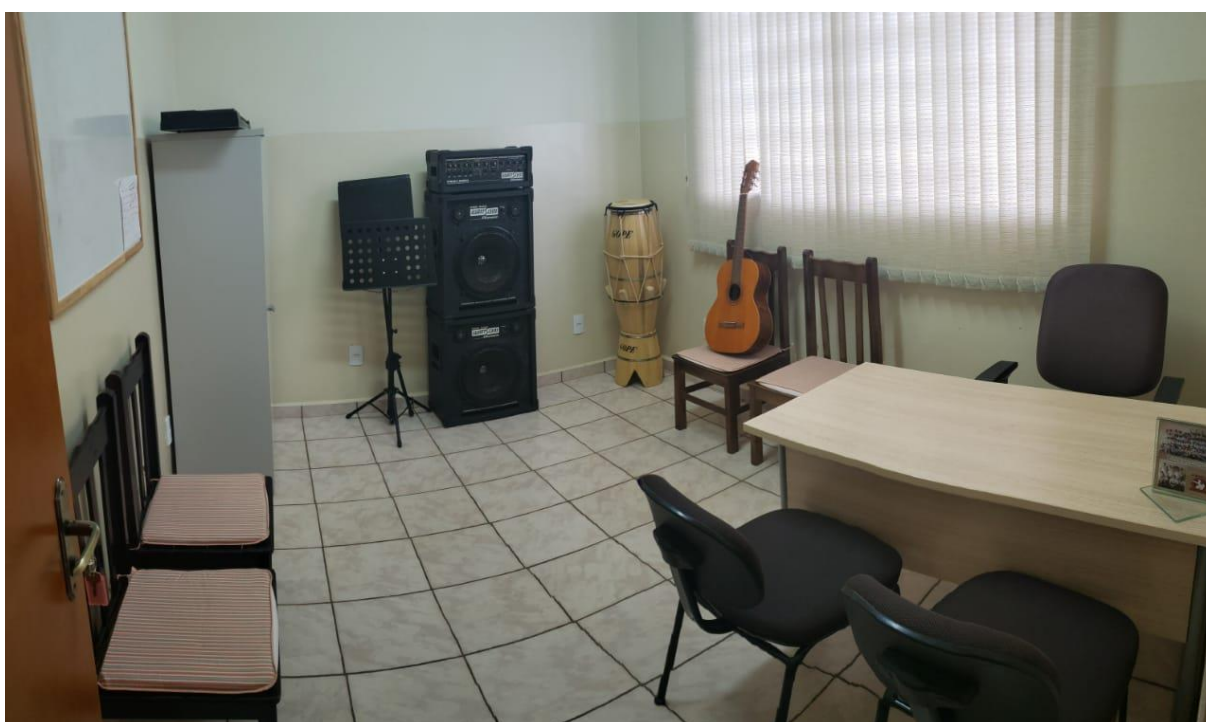

SALAS MULTIUSO

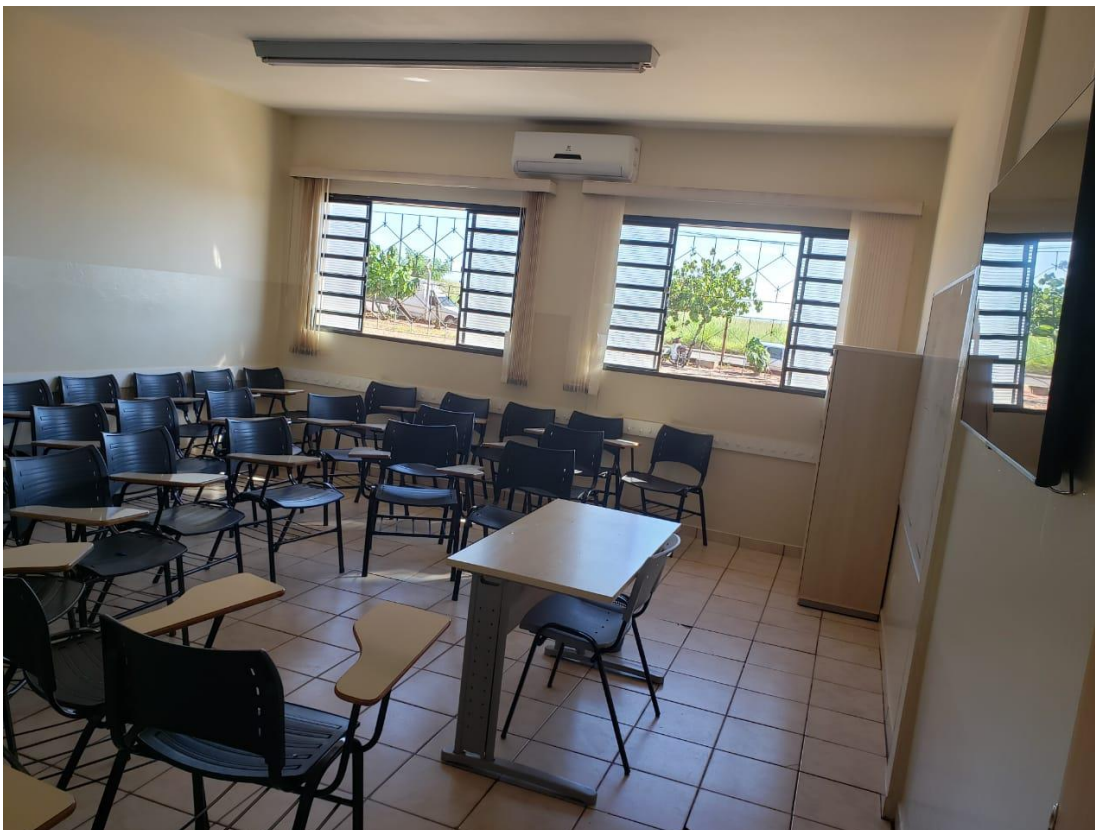

LABORATÓRIO DE INFORMÁTICA



RECEPÇÃO

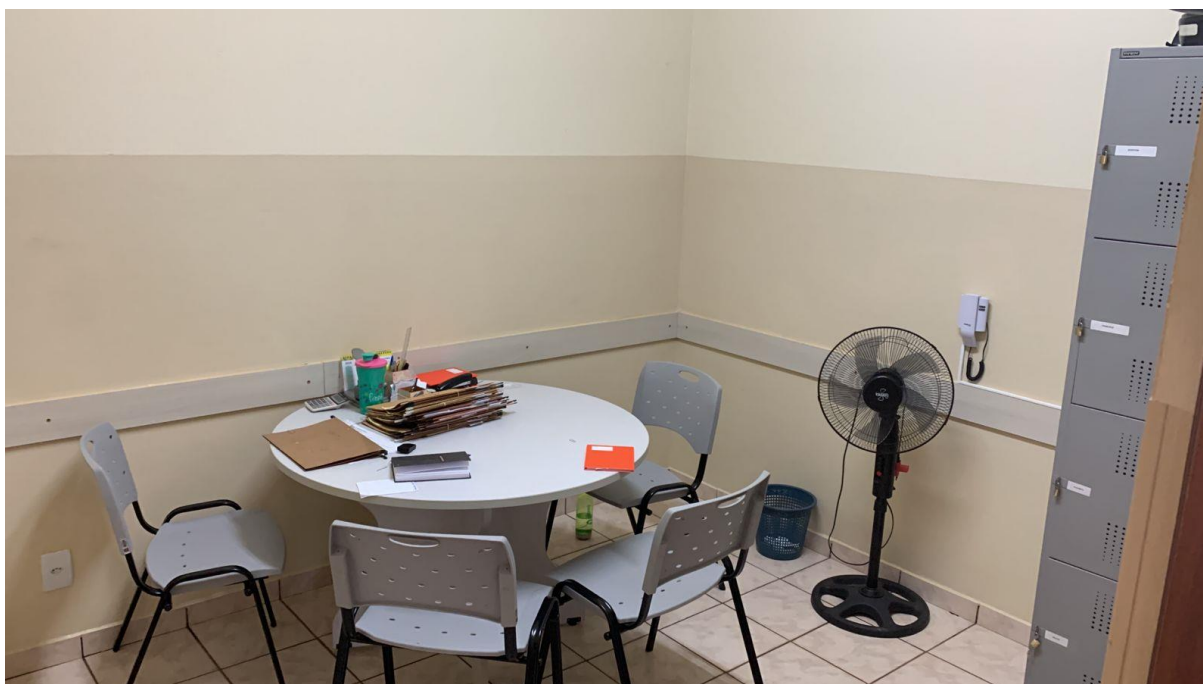

SANITÁRIOS DO MÓDULO ADMINISTRATIVO



ESPAÇO LÚDICO CULTURAL

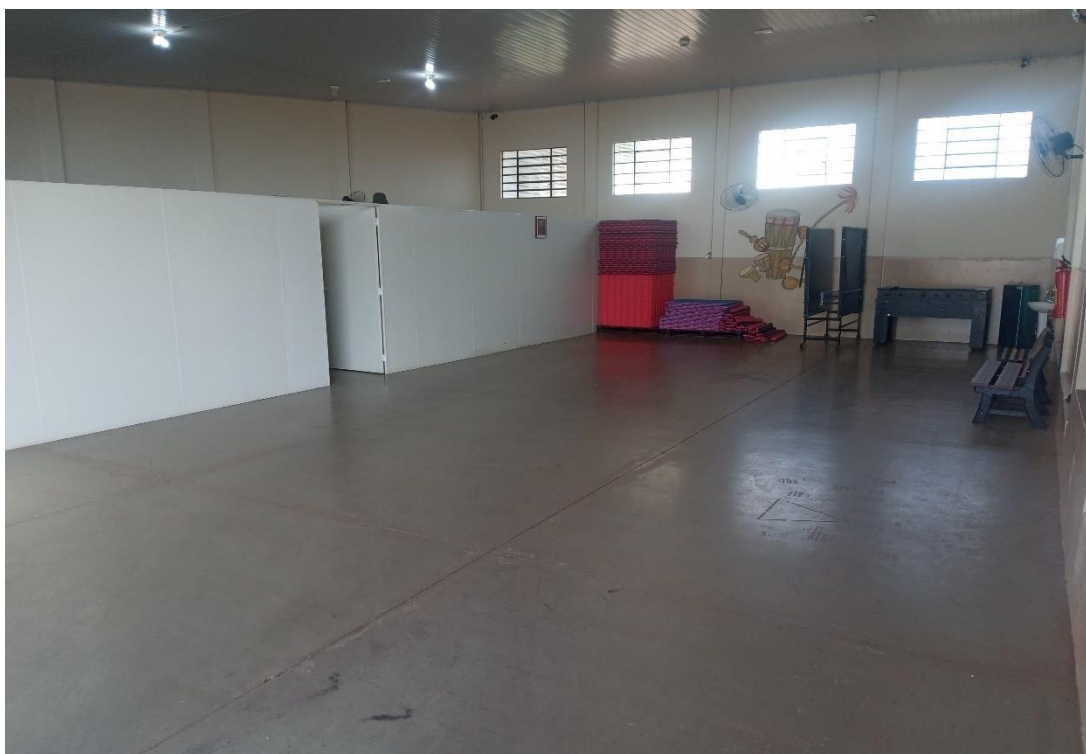

SALA DE ARTESANATO



SALA DE LEITURA, JOGOS E BRINQUEDOTECA



SANITÁRIO DO ESPAÇO LÚDICO

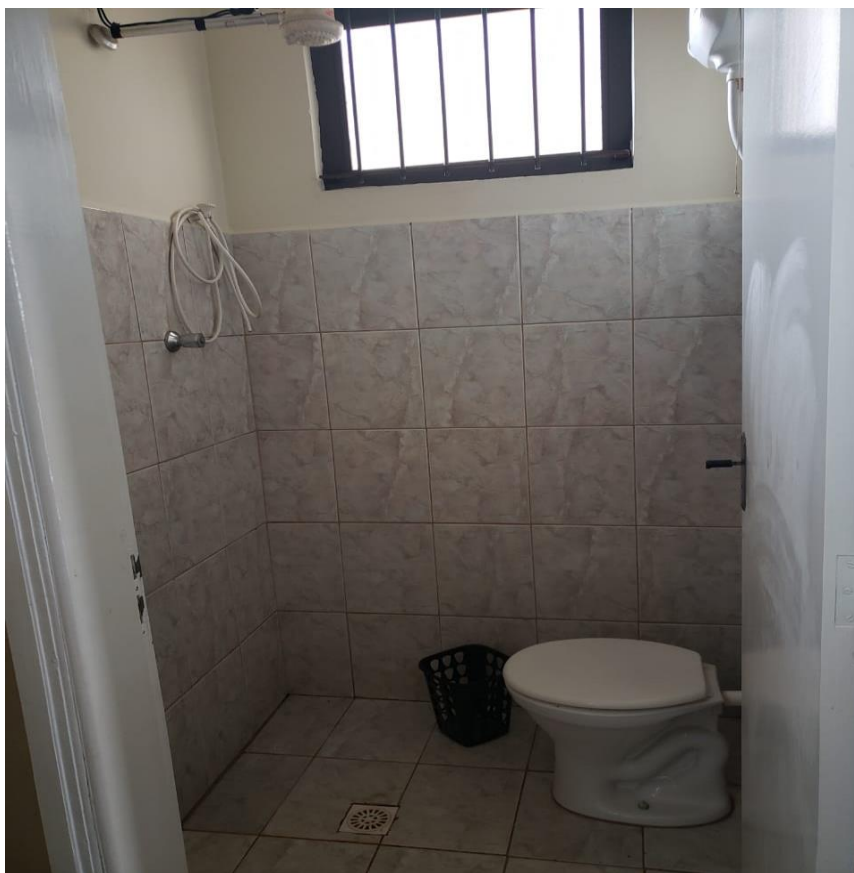

SALA DE ARQUIVO



ALMOXARIFADO



COZINHA E REFEITÓRIO



Avenida Bonsucesso nº995 Jardim Arco Iris – Dois Córregos- CEP-17.302.172
Telefone (14) 36523939/36551313

ESPAÇO COMUNITÁRIO CULTURAL



DESPENSA



LAVANDERIA



SANITÁRIOS DO REFEITÓRIO





PADARIA SEM-INDUSTRIAL



QUADRA POLIESPORTIVA



VESTIÁRIOS





ESTUFA IRRIGADA



PLAYGROUND



GARAGEM E VEICULOS





SOCIEDADE CIVIL "PROJETO CORAGEM" DE DOIS CÓRREGOS

CNPJ 66490.715/0001-88
Utilidade Pública Municipal Lei 2151/95
Utilidade Pública Estadual Lei 9735/97
Utilidade Pública Federal Processo 12616/9703
Registro na Secretaria Criança Família e Bem Estar Social 4922

