



**SOCIEDADE CIVIL "PROJETO CORAGEM" DE DOIS CÓRREGOS**

CNPJ 66490.715/0001-88  
Utilidade Pública Municipal Lei 2151/95  
Utilidade Pública Estadual Lei 9735/97  
Utilidade Pública Federal Processo 12616/9703  
Registro na Secretaria Criança Família e Bem Estar Social 4922



# PLANO DE AÇÃO



## 2022



## Sumário

<b>1. IDENTIFICAÇÃO DA ORGANIZAÇÃO.....</b>	<b>5</b>
RESPONSÁVEIS.....	5
<b>2. HISTÓRICO INSTITUCIONAL .....</b>	<b>5</b>
<b>3. MISSÃO, VISÃO E VALORES .....</b>	<b>6</b>
<b>4. JUSTIFICATIVA .....</b>	<b>7</b>
<b>5. OBJETIVOS .....</b>	<b>8</b>
OBJETIVO GERAL: .....	8
OBJETIVOS ESPECÍFICOS:.....	9
<b>6. CARACTERIZAÇÃO DO USUÁRIO ATENDIDO E CAPACIDADE DE ATENDIMENTO .....</b>	<b>9</b>
<b>7. SERVIÇOS, PROGRAMAS E PROJETOS:.....</b>	<b>11</b>
SERVIÇO DE PROTEÇÃO SOCIAL BÁSICA:.....	11
TRABALHO SOCIAL ESSENCIAL: .....	11
METODOLOGIA E AÇÕES A SEREM DESENVOLVIDAS:.....	12
RESULTADOS ESPERADOS: .....	12
SERVIÇO DE CONVIVÊNCIA E FORTALECIMENTO DE VÍNCULOS I E II: .....	13
TRABALHO SOCIAL ESSENCIAL: .....	13
METODOLOGIA E AÇÕES A SEREM DESENVOLVIDAS:.....	14
RESULTADOS ESPERADOS: .....	14
SERVIÇO DE PROTEÇÃO SOCIAL A ADOLESCENTES EM CUMPRIMENTO DE MEDIDAS SOCIOEDUCATIVAS DE LIBERDADE ASSISTIDA E PRESTAÇÃO DE SERVIÇO À COMUNIDADE: .....	15
TRABALHO SOCIAL ESSENCIAL: .....	15
METODOLOGIA E AÇÕES A SEREM DESENVOLVIDAS:.....	16
RESULTADOS ESPERADOS: .....	17
PROJETO CONSTRUINDO UM FUTURO MELHOR (SUBVENÇÃO MUNICIPAL): .....	17
TRABALHO SOCIAL ESSENCIAL: .....	18
METODOLOGIA E AÇÕES A SEREM DESENVOLVIDAS:.....	18
RESULTADOS ESPERADOS: .....	19
PROGRAMA JOVEM APRENDIZ (CURSOS DE AUXILIAR DE ESCRITÓRIO EM GERAL E ASSISTENTE DE EDUCAÇÃO):.....	19
METODOLOGIA E AÇÕES A SEREM DESENVOLVIDAS.....	20



RESULTADOS ESPERADOS .....	21
<b>8. PROJETOS EXECUTADOS COM PARCERIAS .....</b>	<b>21</b>
PROJETO FELIX .....	21
METODOLOGIA E AÇÕES A SEREM DESENVOLVIDAS .....	21
RESULTADOS ESPERADOS: .....	22
PROJETO TUTTI ALIMENTTI: .....	22
METODOLOGIA E AÇÕES A SEREM DESENVOLVIDAS .....	22
RESULTADOS ESPERADOS .....	23
PROJETO DANÇA, MÚSICA, ESPORTE E ARTE PARA TODOS (CMDCA/PARCERIA FUNDAÇÃO RAÍZEN) .....	23
METODOLOGIA E AÇÕES A SEREM DESENVOLVIDAS .....	23
RESULTADOS ESPERADOS: .....	24
<b>9. PROJETOS EXECUTADOS EM TODOS OS SERVIÇOS E PROGRAMAS:....</b>	<b>24</b>
PROJETO HORTA:.....	24
METODOLOGIA A AÇÕES A SEREM DESENVOLVIDAS: .....	25
RESULTADOS ESPERADOS: .....	25
PROJETO AFICA (ASSOCIAÇÃO PARA O FOMENTO E INCENTIVO CULTURAL E ARTÍSTICO) .....	25
METODOLOGIA E AÇÕES A SEREM DESENVOLVIDAS .....	26
RESULTADOS ESPERADOS: .....	26
<b>10. METODOLOGIA/ AÇÕES A SEREM DESENVOLVIDAS .....</b>	<b>26</b>
<b>11. AÇÕES, OFICINAS, PALESTRAS, PASSEATAS, VISITAÇÕES E   COMEMORAÇÕES .....</b>	<b>27</b>
AÇÕES DA EQUIPE TÉCNICA .....	27
PALESTRAS INFORMATIVAS .....	30
OFICINAS .....	30
ATIVIDADES .....	31
VISITAÇÕES, PASSEATAS, MOBILIZAÇÕES, ATIVIDADES INCLUSIVAS, COMEMORAÇÕES .....	32
<b>12. CRONOGRAMA DE ATIVIDADES: .....</b>	<b>33</b>
<b>13. SISTEMA DE MONITORAMENTO E AVALIAÇÃO .....</b>	<b>38</b>
<b>14. RECURSOS HUMANOS .....</b>	<b>40</b>
<b>15. RECURSOS FINANCEIROS .....</b>	<b>41</b>
<b>16. PARCERIAS .....</b>	<b>42</b>



<b>17. ANEXOS.....</b>	<b>43</b>
REGISTROS FOTOGRÁFICOS DA ESTRUTURA DA ORGANIZAÇÃO .....	43
ESPAÇO EXTERNO.....	43
SALA DE ADMINISTRAÇÃO.....	44
SALA DE SERVIÇO SOCIAL .....	44
SALA DE PSICOLOGIA.....	45
SALA DE MÚSICA.....	45
SALAS MULTIUSO.....	46
LABORATÓRIO DE INFORMÁTICA .....	47
RECEPÇÃO.....	47
SANITÁRIOS DO MÓDULO ADMINISTRATIVO.....	48
ESPAÇO LÚDICO CULTURAL .....	49
SALA DE ARTESANATO .....	49
SALA DE LEITURA, JOGOS E BRINQUEDOTECA .....	50
SANITÁRIO DO ESPAÇO LÚDICO.....	50
SALA DE ARQUIVO .....	51
ALMOXARIFADO .....	51
COZINHA E REFEITÓRIO .....	52
DESPENSA .....	53
LAVANDERIA.....	53
SANITÁRIOS DO REFEITÓRIO .....	54
PADARIA SEM-INDUSTRIAL.....	55
QUADRA POLIESPORTIVA.....	55
VESTIÁRIOS .....	56
ESTUFA IRRIGADA .....	57
PLAYGROUND.....	57
GARAGEM E VEICULOS .....	58



## **SOCIEDADE CIVIL "PROJETO CORAGEM" DE DOIS CÓRREGOS**

CNPJ 66490.715/0001-88  
Utilidade Pública Municipal Lei 2151/95  
Utilidade Pública Estadual Lei 9735/97  
Utilidade Pública Federal Processo 12616/9703  
Registro na Secretaria Criança Família e Bem Estar Social 4922



### **1. IDENTIFICAÇÃO DA ORGANIZAÇÃO**

#### **Sociedade Civil Projeto Coragem**

**Endereço:** Avenida Bonsucesso, 1995

**Bairro:** Jardim Arco Iris

**CEP:** 17.300-000

**Cidade:** Dois Córregos/SP

#### **RESPONSÁVEIS**

**Responsável Legal:** Francisco Valentim Martins Coelho

**Endereço:** Rua Americana nº 310,

**Bairro:** Jardim Paulista

**Cidade:** Dois Córregos - SP.

**Responsável Técnico:** Mara Silvia Haddad Scapim

**Endereço:** Praça Arthur de Carvalho, nº 282

**Bairro:** Centro

**Cidade:** Dois Córregos - SP.

**Técnica de Serviço Social:** Mariana Raquel Giroti

**Endereço:** Avenida Bahia, nº 630

**Bairro:** Vila São Sebastião

**Cidade:** Dois Córregos – SP

### **2. HISTÓRICO INSTITUCIONAL**

Fundada em 1º de dezembro de 1993, com sede e foro na cidade de Dois Córregos, a Sociedade Civil “Projeto Coragem” é uma Associação de Direito privado com fins não econômicos ou lucrativos, que tem por finalidade primordial assistir gratuita e permanentemente crianças, adolescentes e jovens carentes, em situação de vulnerabilidade e infratores, na faixa etária de 06 a 21 anos.



A Organização, com base em seu Estatuto Social encontra-se em consonância com a Resolução nº 109 de 11 de novembro de 2009, onde aprova a Tipificação Nacional de Serviços Socioassistenciais que organiza por níveis de complexidade do SUAS; A Norma Operacional Básica de Recursos Humanos de Assistência Social – NOB/RH SUAS; Lei 13.019 – Marco Regulatório das Organizações da Sociedade Civil e Lei 12.594 de 18 de janeiro de 2012 – SINASE. Ressalta-se que possui uma equipe multiprofissional que trabalha visando à garantia do direito, diversidade, preconceito ou discriminação, oportunizando a vivência em grupos e aproximando-os da consciência em formá-los cidadãos empoderados de seus direitos e deveres perante a sociedade.

Esta Organização executa os Serviços de Proteção Social Básica de Convivência e Fortalecimento de Vínculos e de Proteção Especial de Média Complexidade aos adolescentes em cumprimento de Medida Socioeducativas de Liberdade Assistida e de Prestação de Serviços à Comunidade e Serviços de Capacitação e Pré-Capacitação de adolescentes para posterior inserção no mercado de trabalho através do Programa Adolescente Aprendiz garantindo aquisições progressivas aos seus usuários, a fim de complementar o trabalho social com famílias, oportunizando a complementação da renda familiar e prevenindo as ocorrências de situações de risco e vulnerabilidade social.

A Organização tem seu horário de funcionamento das 07:30 as 17:00 de segunda a sexta feira e excepcionalmente aos sábados.

### **3. MISSÃO, VISÃO E VALORES**

**Missão:** Contribuir no desenvolvimento e disseminação de projetos que promovam o desenvolvimento integral de crianças, adolescentes e jovens em situação de vulnerabilidade social, por meio de atividades socioeducativas e capacitação profissional, colaborando na formação crítica do cidadão e no fortalecimento de vínculos familiares e comunitários.

**Visão:** Alcançar o reconhecimento da Entidade como referência na garantia dos direitos e deveres das crianças, adolescentes e jovens, enfatizando a educação e compromisso como base para capacitação profissional atingindo a inserção no mercado de trabalho.





**Valores:** Trabalhar com ética, educação, sustentabilidade, prevenção e inovação, respeitando o indivíduo em sua totalidade e territorialidade como base para o crescimento e desenvolvimento da Organização.

#### **4. JUSTIFICATIVA**

Considerando a importância das ações socioeducativas e seus impactos positivos na vida de crianças, adolescente, jovens e familiares, a Organização, tem por foco ofertar mecanismos capazes de auxiliar no combate às desigualdades sociais, à exclusão social, à falta de vínculos afetivos na família e nos demais espaços de socialização, à falta de acesso à serviços de educação, saúde, lazer, alimentação e cultura, à falta de recursos materiais mínimos para sobrevivência; à exploração do trabalho infantil, ao envolvimento com uso de drogas, à falta de perspectivas profissionais e projetos para o futuro, e ao alto índice de reprovação e/ou evasão escolar.

O desenvolvimento das ações, será meio de atendimentos da Equipe Técnica e Multiprofissional, com intervenções que vão de encontro as necessidades do público alvo, considerando as peculiaridades dos indivíduos, possibilitando melhoria em seus relacionamentos interpessoais e na qualidade de vida. Tais intervenções visam prevenir e auxiliar nas situações de vulnerabilidade e risco pessoal e social por estas vivenciadas, criando condições para que os usuários desenvolvam suas competências e autonomia, assumindo o protagonismo na construção e reconstrução de seu projeto de vida, fortalecendo os laços familiares estimulando a participação cidadã.

A inserção dos usuários nesta Organização, será através de demanda espontânea, e encaminhamentos dos órgãos que compõe o sistema de garantia de direitos, privilegiando os que se encontram em situação de vulnerabilidade ou risco pessoal e social, e será realizado procedimento de entrevista inicial, preenchimento de ficha cadastral utilizando instrumental próprio, esclarecimento do Regimento Interno da Organização; elaboração do prontuário individualizado com evolução e acompanhamento. Em relação às propostas a serem executadas, serão confeccionados planejamentos, relatório diários de atividades e relatórios circunstanciados, elaborados pela Equipe Técnica e Multiprofissional, formada por



profissionais capacitados, a fim de garantir a qualidade, eficiência e eficácia dos Serviços, Programas e Projetos executados.

A Sociedade Civil Projeto Coragem desenvolve Serviços, Programas e Projetos com atendimento a crianças, adolescentes e jovens de 06 a 17 anos e excepcionalmente 21 anos, pertencentes ao Serviço de Atenção Básica, Serviço de Convivência e Fortalecimento de Vínculos, Serviço de Proteção Social a Adolescentes em Cumprimento de Medida Socioeducativa de Liberdade Assistida e Prestação de Serviço à Comunidade, Programa Jovem Aprendiz e Orientação Profissional, Projeto De Capacitação Pré-Profissionalizante, Projeto Felix, buscando atender prioritariamente as famílias em situação de vulnerabilidades, e com vínculos fragilizados, ou demais situações que envolvam privações econômicas, afetivas culturais e sociais

Frente a esta realidade, e em conformidade com as Leis mencionadas, a Organização, através da articulação de parcerias, propõe a execução de Serviços, Programas e Projetos direcionados à crianças, adolescentes e jovens, incluindo ainda os familiares com propostas que abrangem oficinas, palestras e cursos de qualificação e capacitação profissional para o primeiro emprego, a fim de desenvolver capacidades que favoreçam em melhorias na sua qualidade de vida e condições para ingressarem no mercado de trabalho, colocando os em situação de igualdade e oportunidades que reflitam em perspectivas positivas para seu futuro pessoal e profissional.

## **5. OBJETIVOS**

### **OBJETIVO GERAL:**

Proporcionar atendimento à crianças, adolescentes e jovens, contribuindo para prevenção e/ou proteção à situações de vulnerabilidade pessoal e social, através de propostas a serem realizadas em espaço de convívio, que possibilite o desenvolvimento de habilidades e capacidades, com ações direcionadas ao fortalecimento dos vínculos afetivos e sociais, oportunizando a participação dos usuários em oficinas/atividades diversificadas com acesso à cultura, inclusão digital, esporte, lazer e recreação, cursos pré-profissionalizantes e profissionalizantes e





profissionalizantes com a inserção no mercado de trabalho refletindo de forma positiva na ampliação do universo informacional e a formação cidadã.

### **OBJETIVOS ESPECÍFICOS:**

- ✓ Realizar atendimentos individuais, grupais a todos os usuários e seus familiares, se necessário, encaminhar à rede de serviços através de referência e contra referência;
- ✓ Possibilitar a ampliação do universo informacional, cultural, bem como estimular o desenvolvimento de potencialidades, habilidades, talentos propiciando em sua formação cidadã;
- ✓ Realizar ações e atividades diversificadas que visem à formação integral do usuário considerando os aspectos sociais com vistas ao fortalecimento dos vínculos familiares e comunitários;
- ✓ Contribuir para inserção/reinserção do adolescente na rede de ensino e após realizar o acompanhamento mensal;
- ✓ Ofertar mecanismos para reconstrução de projeto de vida que vise o rompimento do adolescente com a prática do ato infracional;
- ✓ Oferecer os cursos pré-profissionalizantes e profissionalizantes descritos neste plano, oportunizando a qualificação e certificação dos participantes colocando-os em situação de igualdade perante os demais grupos da sociedade, que disputam vagas de emprego por meio do Programa Adolescente Aprendiz.

## **6. CARACTERIZAÇÃO DO USUÁRIO ATENDIDO E CAPACIDADE DE ATENDIMENTO**

### **SERVIÇO DE PROTEÇÃO BÁSICA:**

Atendimento: 75 usuários.

Capacidade: até 100 usuários.

### **SERVIÇO DE CONVIVÊNCIA E FORTALECIMENTO DE VÍNCULOS:**

Atendimento: 218 usuários.

Capacidade: até 300 usuários.



## **SOCIEDADE CIVIL "PROJETO CORAGEM" DE DOIS CÓRREGOS**

CNPJ 66490.715/0001-88  
Utilidade Pública Municipal Lei 2151/95  
Utilidade Pública Estadual Lei 9735/97  
Utilidade Pública Federal Processo 12616/9703  
Registro na Secretaria Criança Família e Bem Estar Social 4922



### **SERVIÇO DE PROTEÇÃO SOCIAL A ADOLESCENTES EM CUMPRIMENTO DE MEDIDA SOCIOEDUCATIVA DE LIBERDADE ASSISTIDA E PRESTAÇÃO DE SERVIÇO À COMUNIDADE:**

Atendimento: 20 assistidos.

Capacidade: até 25 assistidos.

### **PROJETO CONSTRUINDO UM FUTURO MELHOR (SUBVENÇÃO MUNICIPAL):**

#### **Capacitação Pré-Profissionalizante:**

Atendimento: 120 usuários divididos em turmas com a duração de 06 meses.

Capacidade: até 300 usuários.

#### **Orientação Profissional:**

Atendimento: Média de 100 usuários.

Capacidade: 150 Usuários

### **PROGRAMA JOVEM APRENDIZ (CURSOS DE AUXILIAR DE ESCRITÓRIO EM GERAL E ASSISTENTE DE EDUCAÇÃO):**

Atendimento: 60 usuários.

Capacidade: até 100 usuários.

### **PROJETO TUTTI ALIMENTTI:**

Atendimento: 36 usuários.

Capacidade: 36 usuários.

### **PROJETO DANÇA, MÚSICA, ESPORTE E ARTE PARA TODOS:**

Oficinas realizadas com os usuários do Serviço de Convivência e Fortalecimento de Vínculos.

**TOTAL DE USUÁRIOS: 569.**



## **7. SERVIÇOS, PROGRAMAS E PROJETOS:**

### **SERVIÇO DE PROTEÇÃO SOCIAL BÁSICA:**

É o conjunto de Serviços, Programas, Projetos e benefícios da assistência social estruturados para prevenir situações de vulnerabilidade e risco social, buscando a inserção de famílias e indivíduos na rede socioassistencial e em outras políticas setoriais, visando a superação dessas situações e o fortalecimento de vínculos familiares e comunitários. As ações têm por finalidade complementar o trabalho social com a família, buscando prevenir situações de risco, ampliando a rede de proteção social, promovendo acesso a serviços, em especial de políticas de educação, saúde, cultura, esporte e lazer existentes no território, contribuindo para o usufruto de demais direitos, estimulando o protagonismo, autonomia dos usuários e seus familiares, e consequentemente a participação cidadã.

O Serviço de Atenção Básica desta Organização é composto de colegiados de crianças e adolescentes de 06 a 15 anos, separados em grupos alinhados aos objetivos específicos do Serviço para cada faixa etária, a partir da descrição presente na Tipificação dos Serviços Socioassistenciais, considerando o ciclo de vida dos usuários, as vulnerabilidades e as situações de risco por eles vivenciadas.

### **TRABALHO SOCIAL ESSENCIAL:**

Acolhida;

Estudo social;

Visita domiciliar;

Orientação e encaminhamentos;

Acompanhamento familiar;

Atividades/ações comunitárias;

Campanhas socioeducativas;

Informação, comunicação e defesa de direitos;

Promoção ao acesso à documentação pessoal;

Mobilização e fortalecimento de redes sociais de apoio;

Desenvolvimento do convívio familiar e comunitário;



## **SOCIEDADE CIVIL "PROJETO CORAGEM" DE DOIS CÓRREGOS**

CNPJ 66490.715/0001-88  
Utilidade Pública Municipal Lei 2151/95  
Utilidade Pública Estadual Lei 9735/97  
Utilidade Pública Federal Processo 12616/9703  
Registro na Secretaria Criança Família e Bem Estar Social 4922



- Mobilização para a cidadania; conhecimento do território;
- Cadastramento socioeconômico;
- Elaboração de relatórios e/ou prontuários;
- Notificação da ocorrência de situações de vulnerabilidade e risco social;
- Busca ativa;

### **METODOLOGIA E AÇÕES A SEREM DESENVOLVIDAS:**

O Serviço será desenvolvido nos períodos matutinos e vespertinos, em contra turno escolar, com ações direcionadas à crianças e adolescentes de 06 anos a 15 anos, divididos em grupos de acordo com faixa etária considerando o ciclo de vida e o contexto em que estão inseridos.

As propostas serão pautadas em experiências lúdicas, com oficinas culturais, esportivas, de lazer e recreação, como forma de expressão e aprendizagem, interação e sociabilidade. Para as atividades lúdicas serão utilizados jogos temáticos, esportivos, e com palavras, artesanatos, rodas de leitura e contação de histórias, oficinas musicais com instrumentos de percussão e sopro, gincanas, dinâmicas de grupos, inclusão digital, e oficinas lúdicas e culturais, incluindo também passeios e visitas.

Quanto as ações realizadas pela Equipe Técnica e Multidisciplinar, serão baseadas em planejamentos, atendimentos individuais e em grupo, vistas domiciliares, encaminhamentos e acompanhamentos a rede socioassistencial e intersetorial quando necessário, contribuindo com a função protetiva da família, auxiliando no desenvolvimento integral dos usuários.

### **RESULTADOS ESPERADOS:**

- Redução de ocorrência de situações de vulnerabilidade social no território de abrangência;
- Prevenção a ocorrência de riscos sociais, seu agravamento ou reincidência;
- Aumento dos acessos a serviços socioassistenciais e setoriais;
- Melhoria na qualidade de vida das famílias residentes no município.



## **SERVIÇO DE CONVIVÊNCIA E FORTALECIMENTO DE VÍNCULOS I E II:**

O Serviço é desenvolvido com crianças e adolescentes e possui caráter preventivo e proativo, pautado na defesa e afirmação de direitos e no desenvolvimento de capacidades e potencialidades dos usuários, com vistas ao alcance de alternativas emancipatórias para o enfrentamento das vulnerabilidades sociais.

As práticas são realizadas através de grupos organizados, de modo a garantir aquisições progressivas aos seus usuários, de acordo com seu ciclo de vida, tendo como foco a constituição de espaço de convivência para a participação cidadã e uma formação geral para o mundo do trabalho, desenvolvendo o protagonismo e autonomia das crianças e adolescentes, a partir dos interesses, demandas e potencialidades dessa faixa etária, ou seja, contribuir para construção de novos conhecimentos e formação de atitudes e valores que reflitam no desenvolvimento integral do usuário.

Por meio da oferta de um espaço socializador e de atividades e oficinas objetiva-se compreender as questões da juventude e suas singularidades, reforçando valores positivos e essenciais à convivência comunitária e despertando a consciência social para a transformação do meio no qual o usuário está inserido contribuindo ainda para inserção, reinserção e permanência no sistema educacional.

### **TRABALHO SOCIAL ESSENCIAL:**

Acolhida;

Orientação e encaminhamentos;

Grupos de convívio e fortalecimento de vínculos;

Informação, comunicação e defesa de direitos;

Fortalecimento da função protetiva da família;

Mobilização e fortalecimento de redes sociais de apoio;

Banco de dados de usuários e organizações;

Elaboração de relatórios e/ou prontuários;

Desenvolvimento do convívio familiar e comunitário;

Mobilização para a cidadania.



## **METODOLOGIA E AÇÕES A SEREM DESENVOLVIDAS:**

As propostas serão realizadas nos períodos matutino e vespertino, e os usuários serão divididos em grupos, considerando sua faixa etária e ciclo de vida, respeitando o contra turno escolar, onde os mesmos participarão de oficinas/atividades diversificadas como: atividades lúdicas, recreativas, esportivas, artesanato, cidadania, horticultura, informática, reciclagem, oficinas de culinária, de música, dança, educação ambiental, palestras informativas, datas comemorativas e visitas, dentre outras de interesse do grupo.

As ações serão desenvolvidas em espaço de referência para o convívio grupal, que permitam a troca de experiências, de forma que os usuários possam se sentir acolhidos e ter desenvolvidos sua identidade e sentimento de pertença, com atividades planejadas de modo a criar situações desafiadoras possibilitando aos usuários ressignificar suas vivências, auxiliando nos relacionamentos interpessoais e fortalecendo os laços afetivo. Também serão ofertadas atividades relacionadas ao mundo do trabalho, contribuindo para perspectivas positivas em relação ao seu futuro, e trabalhados temas que favoreçam na ampliação do seu universo informacional, capazes de proporcionar a consciência crítica da realidade, tornando os mais participativos no meio em que estão inseridos, contribuindo para sua formação cidadã.

Para execução das ações do Serviço será utilizado os espaços disponíveis na Organização, bem como espaços públicos (passeios, visitas e participação em eventos). Ainda serão realizados atendimentos individuais e grupais, juntamente com Equipe Técnica e Coordenação desta Organização, seguidos de encaminhamentos e acompanhamentos quando necessário, a fim de favorecer no desenvolvimento integral dos usuários.

## **RESULTADOS ESPERADOS:**

Redução do número das ocorrências de situações de vulnerabilidade e risco pessoal e social, seus agravamentos ou reincidências;

Acessos a serviços e direitos socioassistenciais e setoriais;

Melhoria da qualidade de vida dos usuários e suas famílias.





Promoção da consciência sobre os direitos e deveres, bem como o reconhecimento de instancias de denuncia quando estes forem violados.

Desenvolvimento de autonomia e participação social;

Vínculos familiares e comunitários fortalecidos;

Redução do índice de violência e atos infracionais envolvendo adolescentes e jovens;

Redução do número de crianças, adolescentes e jovens envolvidos com o uso/abuso de drogas lícitas e ilícitas.

Prevenção a doenças sexualmente transmissíveis, gravidez precoce dentre outros.

### **SERVIÇO DE PROTEÇÃO SOCIAL A ADOLESCENTES EM CUMPRIMENTO DE MEDIDAS SOCIOEDUCATIVAS DE LIBERDADE ASSISTIDA E PRESTAÇÃO DE SERVIÇO À COMUNIDADE:**

O Serviço que tem por finalidade prover atenção socioassistencial e acompanhamento a adolescentes e jovens em cumprimento de medidas socioeducativas em meio aberto, determinadas judicialmente. Salienta-se que sua contribuição é para o acesso a direitos e para a ressignificação de valores na vida social e pessoal dos adolescentes e jovens, realizando ainda a observância da responsabilização face ao ato infracional praticado, cujos direitos e obrigações serão assegurados de acordo com as legislações e normativas específicas para o cumprimento da medida. As medidas Socioeducativas de Prestação de Serviço à Comunidade e Liberdade Assistida são realizadas em meio aberto porque não implicam em privação de liberdade, mas em restrição de direitos, visando à responsabilização, à desaprovação da conduta infracional e à integração social.

### **TRABALHO SOCIAL ESSENCIAL:**

Acolhida;

Escuta;

Estudo social;

Diagnóstico socioeconômico;

Referência e contra referência;



- Trabalho interdisciplinar;
- Articulação interinstitucional com os demais órgãos do sistema de garantia de direitos;
- Produção de orientações técnicas e materiais informativos;
- Monitoramento e avaliação do serviço;
- Proteção social proativa;
- Orientação e encaminhamentos para a rede de serviços locais;
- Construção de plano individual e familiar de atendimento, considerando as especificidades da adolescência;
- Orientação sociofamiliar;
- Acesso a documentação pessoal, informação, comunicação e defesa de direitos;
- Articulação da rede de serviços socioassistenciais;
- Articulação com os serviços de políticas públicas setoriais;
- Estímulo ao convívio familiar, grupal e social;
- Mobilização para o exercício da cidadania;
- Desenvolvimento de projetos sociais;
- Elaboração de relatórios e/ou prontuários

### **METODOLOGIA E AÇÕES A SEREM DESENVOLVIDAS:**

Para sua operacionalização será realizado Plano Individual de Atendimento (PIA), o qual será construído com a participação de assistido e familiares, contendo os objetivos e metas a serem alcançados durante o cumprimento da medida, perspectivas futuras, dentre outros aspectos a serem acrescidos, de acordo com as necessidades, interesses e especificidades de cada assistido, visando contribuir para o acesso ao usufruto de direitos, e a ressignificação de valores pessoais e sociais, auxiliando no processo de ressocialização.

O acompanhamento dos assistidos ocorrerá de forma sistemática e contínua, com atendimentos semanais, possibilitando o desenvolvimento das propostas elencadas no PIA. A metodologia será baseada no levantamento e coleta de dados, ou seja, a verificação da situação documental do adolescente, escolar, e profissional



dos adolescentes, incluindo dados dos familiares, a fim de formular estratégias e realizar os encaminhamentos necessários para efetividade das ações.

Os atendimentos individuais e grupais serão realizados pela Equipe Técnica do Serviço por meio de oficinas e dinâmicas, trabalhando conceitos como autonomia, e autenticidade, direitos e deveres, segurança, e proteção, enfatizando sobre a importância da participação do assistido no processo de ensino/aprendizagem, reforçando as metas pontuadas no PIA, a partir de sua realidade e buscando constantes melhorias, transformando de forma positiva suas vivências.

Também serão realizadas mensalmente visitas domiciliares podendo estas ser intensificadas de acordo com a necessidade, ofertando mecanismos para superação das demandas, contribuindo para construção/reconstrução de projetos de vida que visem à ruptura com a prática de ato infracional.

#### **RESULTADOS ESPERADOS:**

- O fortalecimento dos vínculos familiares e comunitários;
- Reduzir os acometimentos e reincidência da prática do ato infracional;
- Redução do ciclo da violência e da prática do ato infracional;
- Reinserção do adolescente no convívio social.

#### **PROJETO CONSTRUINDO UM FUTURO MELHOR (SUBVENÇÃO MUNICIPAL):**

O Projeto compreende um conjunto integrado de ações que viabilizaram o preparo para uma futura inserção de adolescentes na faixa etária de 14 a 17 anos ao mundo do trabalho. A proposta de aprendizagem visou priorizar a inclusão de adolescentes e jovens em situação de vulnerabilidade e/ou risco social, contemplando para além da questão da formação e remuneração, o fortalecimento de vínculos sociais com a família, a escola, a promoção do protagonismo, a participação cidadã e mobilização social para a construção de estratégias coletivas visando seu desenvolvimento profissional e pessoal através de Capacitações Pré-Profissionalizantes, Oficinas de Orientação Profissional, incluindo o Programa de Aprendizagem Projeto Coragem com capacitações profissionalizantes de Auxiliar de



Escritório em Geral com certificação pelo Ministério da Economia após a conclusão dos módulos e cursos pré-profissionalizantes.

### **TRABALHO SOCIAL ESSENCIAL:**

Acolhida;

Estudo social;

Visita domiciliar;

Orientação e encaminhamentos;

Acompanhamento familiar;

Atividades comunitárias;

Campanhas socioeducativas;

Informação, comunicação e defesa de direitos;

Promoção ao acesso à documentação pessoal;

Mobilização e fortalecimento de redes sociais de apoio;

Desenvolvimento do convívio familiar e comunitário;

Mobilização para a cidadania; conhecimento do território;

Cadastramento socioeconômico;

Elaboração de relatórios e/ou prontuários;

Notificação da ocorrência de situações de vulnerabilidade e risco social;

Busca ativa;

### **METODOLOGIA E AÇÕES A SEREM DESENVOLVIDAS:**

As propostas serão desenvolvidas semanalmente às quintas e sextas-feiras, no período matutino e vespertino, oportunizando o acesso dos adolescentes no contra turno escolar, com propostas que envolvem temas relacionados ao mundo do trabalho, incluindo as especificidades do mercado local, demonstrando aos usuários as possibilidades de atuação enquanto adolescente aprendiz, despertando das habilidades e aptidões, e o reconhecimento das competências necessárias para ingressar no mercado de trabalho.

Também será ofertada de forma simultânea à capacitação pré-profissionalizante, o curso de informática básica, sendo este um diferencial para o



## **SOCIEDADE CIVIL "PROJETO CORAGEM" DE DOIS CÓRREGOS**

CNPJ 66490.715/0001-88  
Utilidade Pública Municipal Lei 2151/95  
Utilidade Pública Estadual Lei 9735/97  
Utilidade Pública Federal Processo 12616/9703  
Registro na Secretaria Criança Família e Bem Estar Social 4922



sucesso em processos seletivos. Além dos temas relativos a profissionalização, as atividades visam abranger questões relacionadas à adolescência, com ênfase para a escolarização, considerando as peculiaridades do público alvo, a fim de levar informações que favoreçam no seu desenvolvimento integral, preparando os adolescentes não apenas para o mercado de trabalho, mas para a vida, proporcionando novas perspectivas em relação ao futuro pessoal e profissional.

Este projeto também envolve a Orientação Profissional, que é desenvolvida com os adolescentes que desempenham suas atividades práticas em empresas privadas parceiras desta Organização. As atividades teóricas são executadas na modalidade EAD, onde mensalmente são disponibilizados materiais impressos com conteúdo relativo ao mundo do trabalho e também por meio das mídias digitais (grupos em aplicativos de mensagens), onde são fornecidas informações pertinentes ao cotidiano dos adolescentes, favorecendo no aprimoramento das habilidades, estimulando comportamentos como assiduidade, responsabilidade assertividade, os quais refletem de forma positiva na vida profissional, contribuindo para permanência do adolescente no mercado de trabalho.

### **RESULTADOS ESPERADOS:**

- Desenvolvimento de habilidades e aptidões;
- Acesso à tecnologia por meio da inclusão digital
- Permanência no sistema educacional e comprometimento com os estudos
- Prevenção ao uso de drogas lícitas e ilícitas
- Autoestima, bem-estar e qualidade de vida
- Inserção do adolescente no mercado de trabalho
- Aumento da renda familiar
- Melhorias na qualidade de vida do adolescente e familiares.

### **PROGRAMA JOVEM APRENDIZ (CURSOS DE AUXILIAR DE ESCRITÓRIO EM GERAL E ASSISTENTE DE EDUCAÇÃO):**

O Programa Jovem Aprendiz compreende os Cursos de Assistente de Educação (Arco Ocupacional – 354 Educação), com atividades abordando os



## **SOCIEDADE CIVIL "PROJETO CORAGEM" DE DOIS CÓRREGOS**

CNPJ 66490.715/0001-88  
Utilidade Pública Municipal Lei 2151/95  
Utilidade Pública Estadual Lei 9735/97  
Utilidade Pública Federal Processo 12616/9703  
Registro na Secretaria Criança Família e Bem Estar Social 4922



conhecimentos necessários para a execução das atribuições de Monitor de recreação, Reforço escolar, Contador de Histórias e Auxiliar administrativo em escolas e bibliotecas, e o Curso de Auxiliar de Escritório em Geral (CBO 411005 – Auxiliar de Escritório), com atividades a respeito dos conhecimentos necessários para a execução das atribuições de Auxiliar de Escritório.

Os cursos desenvolvidos visam contribuir para a ascensão social e profissional do adolescente, mediante atividades teóricas e práticas, metodicamente organizadas em tarefas de complexidade progressiva, desenvolvidas na Organização e no ambiente de trabalho, oportunizando-lhe, assim, uma experiência profissional, mas não se limitando a ela, uma vez que o processo de aprendizagem profissional não deve ser encarado simplesmente como o primeiro emprego, mas sim, como educação para o trabalho, abordando conteúdos e experiências que permearão toda vida profissional do indivíduo.

### **METODOLOGIA E AÇÕES A SEREM DESENVOLVIDAS**

Os Cursos de Auxiliar de Escritório em Geral e Assistente de Educação, ambos certificados pelo Ministério da Economia do Governo Federal, serão direcionados a adolescentes que executam suas atividades práticas em empresas parceiras da Organização. As turmas serão organizadas de acordo com a disponibilidade do grupo, considerando o período escolar bem como o desenvolvimento de suas atividades práticas. As atividades teóricas serão ministradas por técnicas da Organização, utilizando de material didático apostilado e desenvolvidas em sala devidamente adequada com recursos audiovisuais e laboratório de informática. As atividades práticas serão acompanhadas por técnicas da Organização, por meio de visitas in loco, contatos telefônicos, e-mail, e formulário de avaliação preenchido pela empresa parceira, contendo desempenho e comportamento do adolescente no ambiente de trabalho, favorecendo nas intervenções que se fizerem necessárias para o aprimoramento dos adolescentes. Os adolescentes que concluírem o curso serão certificados e os que forem desligados receberão certificação em conformidade com os módulos finalizados.

Também serão ofertados atendimentos dos setores de Serviço Social, Psicologia, Pedagogia, RH/Financeiro e Administrativo da Organização, com Avenida Bonsucesso nº1995 Jardim Arco Iris – Dois Córregos- CEP-17.300.000  
Telefone (14) 36523939/36551313





encaminhamentos e acompanhamentos à rede socioassistencial e intersetorial quando necessário, a fim de auxiliar o desenvolvimento biopsicossocial dos adolescentes.

## **RESULTADOS ESPERADOS**

Aprimoramento de habilidades e aptidões;

Acesso à tecnologia por meio da inclusão digital

Permanência no sistema educacional e comprometimento com os estudos

Prevenção ao uso de drogas lícitas e ilícitas

Autoestima, bem-estar e qualidade de vida

Inserção do adolescente no mercado de trabalho

Aumento da renda familiar

Melhorias na qualidade de vida do adolescente e familiares

Desenvolvimento biopsicossocial dos adolescentes

## **8. PROJETOS EXECUTADOS COM PARCERIAS**

### **PROJETO FELIX**

O Projeto Felix tem por finalidade disseminar conhecimentos relacionados à área de informática para adolescentes estendendo-se aos familiares sem oportunidades por meio do Curso de Informática Básica. Reconhecendo a utilização das tecnologias um requisito indispensável para a inserção satisfatória no mercado de trabalho contemporâneo em que, cada vez mais, a automação e informatização se fazem presentes nos mais diversos segmentos.

### **METODOLOGIA E AÇÕES A SEREM DESENVOLVIDAS**

As atividades do Projeto Felix (Curso de Informática Básica) serão desenvolvidas em Laboratório desta Organização, devidamente equipado com computadores com acesso à internet e as propostas ministradas pelo Técnico de Informática, qual abordará noções básicas a respeito dos Hardwares que compõe o computador, sistema operacional Windows, internet, e programas do pacote Office



(Word, Excel e Power Point), utilizando de conteúdos apostilados e com metodologia adequada ao público alvo, organizadas em complexidade progressiva.

Serão oportunizados os usuários, de todos os Serviços, Programas e Projetos, com atividades semanais em escala de revezamento de grupos, oportunizando o acesso à tecnologia, que por muitas vezes não tem acesso nos demais ambientes que frequentam, estendendo também as propostas aos familiares, a fim de contribuir para inserção ou reinserção no mercado de trabalho e agregando conhecimentos para utilização correta das ferramentas tecnológicas.

### **RESULTADOS ESPERADOS:**

Inclusão digital

Utilização correta das ferramentas tecnológicas

Inserção e reinserção no mercado de trabalho

### **PROJETO TUTTI ALIMENTTI:**

O Projeto Tutti Alimentti tem por finalidade a oferta gratuita de curso profissionalizante no segmento de Padaria, Salgaderia e Confeitaria, direcionada aos usuários dos Serviços, Programas e Projetos executados por esta Organização (Serviço de Atenção Básica, Serviço de Convivência e Fortalecimento de Vínculos, Serviço de Proteção Social a Adolescentes em Cumprimento de Medida Socioeducativa de Liberdade Assistida e Prestação de Serviço à Comunidade) e seus referidos familiares, oportunizando à qualificação profissional aos que almejam serem capacitados, qualificados e certificados para futura inserção no mercado de trabalho.

### **METODOLOGIA E AÇÕES A SEREM DESENVOLVIDAS**

As atividades serão realizadas semanalmente às quartas e sextas- feira, no período matutino e vespertino, oportunizando a adolescentes com idade mínima de 16 anos, e seus familiares.

As propostas serão ministradas por profissionais do SENAI, e alternadas entre teoria e prática, ambas desenvolvidas nesta Organização, em sala multiuso e padaria semi industrial, oportunizando o acesso gratuito a qualificação profissional.



## **RESULTADOS ESPERADOS**

Qualificação profissional

Desenvolvimento de habilidades e aptidão

Possibilidade de geração de renda

## **PROJETO DANÇA, MÚSICA, ESPORTE E ARTE PARA TODOS (CMDCA/PARCERIA FUNDAÇÃO RAÍZEN)**

O Projeto Dança, Música, Esporte e Arte para todos, tem por objetivo promover à crianças, adolescentes e jovens, o acesso à cultura por meio de ações capazes de incentivar e estimular a produção e a difusão cultural e artística, bem como oportunizar a troca de experiências e vivências através de oficinas de dança, música, esporte e arte, valorizando as expressões e vocações socioculturais e tradições do público alvo.

Os aprendizados adquiridos por meio da Dança, Música, Esporte e Artes, são fatores de relevância para o ser humano no seu desenvolvimento e formação cidadã, sendo assim, o referido Projeto visa estimular habilidades e competências, despertando talentos e também a consciência crítica, com propostas multidisciplinares, valorizando as diversidades culturais, ressignificando valores e atitudes e apresentando a dança, música esporte e arte como manifestação artística e sociocultural.

## **METODOLOGIA E AÇÕES A SEREM DESENVOLVIDAS**

As oficinas de dança serão desenvolvidas semanalmente às terças e quintas feira, em período matutino e vespertino, com grupos organizados de acordo com faixa etária, e em escala de revezamento oportunizando a todos os interessados a participação nas práticas. As propostas serão executadas no Espaço Lúdico da Organização, utilizando de recursos de multimídia, e ministradas pela Facilitadora de Oficinas (Professora de Educação Física/Instrutora de Fit Dance), apresentando coreografias e movimentos de ritmos diversificados, agregando novos aprendizados, desenvolvendo a motricidade, expressão corporal e a sociabilidade dos usuários.

Quanto as oficinas de judô, serão realizadas semanalmente às segundas- feira, período matutino e vespertino, sob orientação do Facilitador de Oficinas (Professor de



## **SOCIEDADE CIVIL "PROJETO CORAGEM" DE DOIS CÓRREGOS**

CNPJ 66490.715/0001-88  
Utilidade Pública Municipal Lei 2151/95  
Utilidade Pública Estadual Lei 9735/97  
Utilidade Pública Federal Processo 12616/9703  
Registro na Secretaria Criança Família e Bem Estar Social 4922



Educação Física em escala de revezamento de grupos, abrangendo atividades teóricas e práticas, proporcionando o contato com as técnicas do referido esporte, refletindo de forma positivas no desenvolvimento físico e mental, concentração, equilíbrio, autocontrole e disciplina. Estas oficinas ocorrerão no Espaço Lúdico Cultural da Organização e serão utilizados tatames e quimonos.

Para as oficinas musicais, serão utilizados instrumentos de percussão, alternando atividades teóricas e práticas, ministradas pelo Facilitador de Oficinas, e desenvolvidas semanalmente às quartas feiras nos períodos matutino e vespertino, na área externa da Organização.

### **RESULTADOS ESPERADOS:**

Acesso à cultura, esporte e arte

Inclusão Social

Desenvolvimento de habilidades e talentos

Desenvolvimento da expressão corporal, artística e cultural

Fortalecimento dos laços afetivos

Aprimoramento da motricidade, sensibilidade, concentração e equilíbrio.

## **9. PROJETOS EXECUTADOS EM TODOS OS SERVIÇOS E PROGRAMAS:**

### **PROJETO HORTA:**

Tem por finalidade contribuir para educação ambiental, consumo sustentável e hábitos alimentares saudáveis, por meio de atividades teóricas e práticas, oportunizando ao usuário o contato direto com a terra, o preparo do solo, plantio, cultivo e colheita de mudas de hortaliças e legumes. O projeto visa promover a conscientização dos usuários, incentivando a produção de alimentos utilizando de agrotóxicos orgânicos, motivando ainda a possibilidade de geração de renda a partir da reprodução do modelo de horta em suas residências e comunidade, além de possibilitar a integração dos grupos durante as práticas.



## **METODOLOGIA A AÇÕES A SEREM DESENVOLVIDAS:**

As propostas serão desenvolvidas semanalmente na Estufa Irrigada da Organização, em escala de revezamento de grupos, nos períodos matutinos e vespertino, com a mediação dos Facilitadores de Oficinas, alternando com atividades teóricas e práticas, demonstrando as diversas possibilidades de construção de hortas: verticais, com garrafas pet, suspensas, podendo ser reproduzidas em espaços reduzidos. Também será apresentado o passo a passo para produção de pesticidas utilizando de produtos naturais e também adubo orgânico a partir da construção de composteiras, envolvendo os usuários em todos os processos. Os produtos da colheita serão utilizados pelo Serviço de Nutrição da Organização, para o preparo das refeições servidas diariamente aos usuários dos diversos Serviços, Programas e Projetos, e o excedente será ofertado para que os usuários possam levar para suas residências, estimulando hábitos alimentares saudáveis e incentivando a propagação dos aprendizados no meio em que está inserido.

## **RESULTADOS ESPERADOS:**

Consumo consciente e educação ambiental  
Preservação dos recursos naturais e sustentabilidade  
Conscientização sobre hábitos alimentares saudáveis  
Promoção de conhecimento de técnicas de horticultura  
Possibilidade de reprodução dos conteúdos aprendidos  
Oportunidade de geração de renda a partir de construção do modelo de horta.

## **PROJETO AFICA (ASSOCIAÇÃO PARA O FOMENTO E INCENTIVO CULTURAL E ARTÍSTICO)**

Tem por finalidade desenvolver oficinas culturais voltadas a dança e música (instrumentos de sopro), estimulando as habilidades motoras e a expressão artística dos usuários, despertando habilidades e talentos, para produção e difusão artística e cultural, possibilitando ainda a integração e inclusão social.

Considerando os benefícios da música e dança no desenvolvimento humano e formação cidadã, o Projeto visa estimular as potencialidades e competências,



favorecendo na construção da consciência crítica de novos conhecimentos e na difusão cultural por meio da troca de experiências, valorizando as diversidades.

## **METODOLOGIA E AÇÕES A SEREM DESENVOLVIDAS**

As propostas serão mediadas pelos profissionais da AFICA e desenvolvidas semanalmente nesta Organização, nos períodos matutinos e vespertinos, em escala de revezamento de grupo, organizados de acordo com a faixa etária.

As oficinas de dança serão realizadas no Espaço Lúdico cultural da Organização, utilizando de recursos multimídia apresentando danças rítmicas, possibilitando o desenvolvimento de coreografias de acordo com a aptidão dos usuários.

Para as oficinas musicais serão utilizados instrumentos de sopro, e sua execução será em sala multiuso ou espaço externo da Organização.

### **RESULTADOS ESPERADOS:**

Acesso à cultura e arte

Inclusão Social

Desenvolvimento de habilidades e talentos

Desenvolvimento da expressão corporal, artística e cultural

Fortalecimento dos laços afetivos

## **10. METODOLOGIA/ AÇÕES A SEREM DESENVOLVIDAS**

Para a operacionalização dos Serviços, Programas e Projetos, a Organização terá seu funcionamento de segunda a sexta-feira das 07h30m às 17h00m excepcionalmente aos sábados.

Nos Serviços de Atenção Básica, Serviço de Convivência e Fortalecimento de Vínculos e Serviço de Medidas Socioeducativa em Meio Aberto, serão ofertados transporte, café da manhã, almoço, e lanche da tarde, de acordo com o horário no qual o usuário frequenta a Organização. Todas as refeições servidas serão balanceadas contemplando todos os valores nutritivos essenciais contribuindo para superação da insegurança alimentar por vezes vivenciada pelos usuários.





Ressaltamos que os grupos são criados de acordo com a faixa etária, ciclo de vida e período escolar, para participação de atividades oficinas e projetos.

Destaca-se que os grupos são formados no período matutino sendo disponibilizado transporte a partir das 07h30 chegando na Organização as 08:00h onde se dará início as atividades, oficinas e projetos, iniciando o transporte de retorno as 10:30.

No período vespertino, o transporte iniciará às 13h00m para a 1ª turma chegando na OSC as 13h30m, dando sequência em sua rotina, e as atividades encerradas às 15:30, onde serão transportados de volta para suas residências. Para 2ª turma o transporte iniciará às 13:30, oportunizando aos alunos da E.E. José Alves Mira que estudam em período integral e tem o horário de saída as 14:00, devendo chegar à Organização às 14:30, onde permanecerão em atividade até 16:30 e ser também ofertado o transporte no retorno para suas residências.

Utilizando do acompanhamento diário dos Aprendizes que desenvolvem suas atividades práticas em empresas parceiras e teóricas nesta Organização, será disponibilizado transporte para locomoção de suas atividades de acordo com seus respectivos horários de trabalho.

## **11. AÇÕES, OFICINAS, PALESTRAS, PASSEATAS, VISITAÇÕES E COMEMORAÇÕES**

### **AÇÕES DA EQUIPE TÉCNICA**

**INSCRIÇÃO DOS USUÁRIOS ENCAMINHADOS PELO CRAS/CREAS/CONSELHO TUTELAR OU DEMANDA ESPONTÂNEA:** Serão realizadas inscrições na Organização através de agendamento prévio e utilização de instrumental próprio, apresentação de documentação exigida e entrevista social;

**ATUALIZAÇÃO DE SISTEMA (SISC):** realizar a conferência e atualização trimestral dos usuários no Sistema de Informação do Serviço de Convivência e Fortalecimento de Vínculos inclusive indicando as demandas dos usuários deste Serviço;

**CONFECCIONAR PRONTUÁRIOS:** Serão elaborados prontuários individuais para os usuários da Organização independente do Serviço ou Programa que irá ser inserido;



**REUNIÕES DE EQUIPE TÉCNICA:** Realizar semanalmente reuniões, tendo por finalidade buscar melhorias na qualidade do Serviço ofertado, bem como trabalhar as possíveis dificuldades e discutir casos específicos;

**INSERÇÃO DO USUÁRIO OPORTUNIZANDO O SERVIÇO OFERTADO:** Apresentar ao usuário, o espaço físico, Equipe Técnica, Orientadores Sociais e Facilitadores de Oficinas, a fim de estabelecer os vínculos.

**ATENDIMENTO SERVIÇO SOCIAL E PSICOLOGIA:** Levantamento de demandas emergenciais frente ao contexto vivenciado para posterior oferta de atendimento psicológico e/ou Social individualizado ou familiar;

**VISITAS TÉCNICAS:** Serão realizadas visitas técnicas as empresas parceiras objetivando o acompanhamento das atividades práticas dos aprendizes;

**VISITAS DOMICILIARES:** Serão realizadas pela Equipe Técnica, de acordo com as demandas, buscando prevenir situações de risco e estreitando os laços familiares com a equipe;

**ACOMPANHAMENTO ESCOLAR:** com objetivo de inserção, reinserção e permanência no sistema educacional serão realizados contatos telefônicos, digital (WhatsApp e e-mail) ou presenciais com a rede de ensino visando identificar o comportamento, frequência e aproveitamento dos usuários, a fim de orientá-los combatendo a evasão escolar;

**ENCONTROS E REUNIÕES COM FAMÍLIAS:** Realizadas a fim de fortalecer os vínculos afetivos, familiares, sociais e comunitários.

**CONCRETIZAR ORIENTAÇÕES:** Serão realizadas aos usuários orientações na área Administrativa principalmente aos adolescentes aprendizes no que tange as diversas situações documentais, a remuneração e aos os direitos trabalhistas;

**ENCAMINHAMENTOS:** Realizar encaminhamentos a rede socioassistencial e intersetorial, garantindo atendimento integral dos usuários;

**PLANEJAMENTOS MENSAIS:** Será elaborado pela Equipe Técnica, Coordenação e Equipe Multiprofissional, a fim de programar as ações, oficinas e atividades futuras.

**CIRCUNSTANCIADO MENSAL DAS ATIVIDADES:** será elaborado relatório acerca do desenvolvimento das atividades no período anterior, identificando os pontos facilitadores e estranguladores bem como o alcance das metas.



**ELABORAÇÃO DE RELATÓRIOS DE EXECUÇÃO DO OBJETO:** serão confeccionados relatórios partindo do modelo fornecido pelos Termos de Fomento e Termos de Colaboração objetivando demonstrar as atividades e recursos utilizados;

**CONFECÇÃO DE PLANOS DE TRABALHO:** Realizar a elaboração de planos de trabalho para as atividades a serem desenvolvidas;

**ARTICULAÇÃO EM EMPRESAS:** Pleitear vagas junto as empresas existentes no Município para futura inserção dos adolescentes no mercado de trabalho;

**ORIENTAÇÕES AS EMPRESAS:** contato com as empresas parceiras objetivando orienta-las quanto as atividades de aprendizagem;

**CONSTRUÇÃO E DIVULGAÇÃO DAS ATIVIDADES:** realizar o planejamento e preparação das atividades bem como divulgar os resultados por meio de mídias digitais, auxiliando na execução das atividades propostas;

**ATENDIMENTOS INDIVIDUAIS:** Realizados pela Equipe Técnica com usuários e responsáveis, com orientações pertinentes à situação de acordo com a demanda apresentada.

**AVALIAÇÃO USUÁRIO:** avaliar por meio de instrumental próprio a satisfação dos usuários com as propostas, adequando as atividades futuras aos interesses e a realidade do grupo;

**ARTICULAÇÃO EM REDE:** Contatos e encaminhamentos a rede de serviço socioassistencial, intersetoriais e/ou Sistema de Garantia de Direitos através de referência e contra referência;

**ARTICULAÇÃO COM PODER JUDICIÁRIO:** Envio de relatórios iniciais, de acompanhamentos e/ou informativos ao Poder Judiciário objetivando realizar o acompanhamento de cada caso;

**PLANO INDIVIDUALIZADO DE ATENDIMENTO:** Elaborar instrumental a fim de identificar as metas traçadas pelo adolescente autor de ato infracional;

**REUNIÃO DE PIA:** Ministras e ou participar de reuniões concentradas com a Rede Socioassistencial para elaboração do Plano Individual de Atendimento;

**ELABORAÇÃO DE PRESTAÇÃO DE CONTAS:** Demonstrar os gastos dos recursos utilizados trimestralmente.



## **PALESTRAS INFORMATIVAS**

Realizadas mensalmente, com a presença de profissionais habilitados, que abordarão temas pertinentes ao cotidiano dos usuários, como: saúde e bem-estar, escolarização, meio ambiente, higiene bucal, prevenção a dengue, dentre outros, levando informações que colaborem para mudanças positivas na qualidade de vida dos usuários, no desenvolvimento da autonomia e contribuindo para usufruto dos direitos.

## **OFICINAS**

### **OFICINAS DE ARTESANATO**

Realizadas mensalmente, utilizando de materiais: papéis coloridos, cola, tesoura, materiais recicláveis e outros, com a confecção de artesanatos diversos, incluindo brinquedos, itens de decoração e lembrancinhas alusivas as datas comemorativas, estimulando a criatividade, desenvolvendo habilidades manuais e promovendo o trabalho em grupo durante a execução da oficina.

### **OFICINAS DE MÚSICA**

Serão realizadas semanalmente, em escala de revezamento de grupos, com práticas de instrumentos de sopro e percussão, com participação em apresentações, passeatas e eventos conforme oportunidades e planejamentos, favorecendo na inclusão social.

### **OFICINAS DE JUDÔ**

Realizadas semanalmente, com atividades teóricas e práticas, através do contato direto com esporte, estimulando a coordenação motora, equilíbrio e disciplina dos usuários.

### **OFICINAS DE LEITURA**

Serão realizadas mensalmente, com livros, contos, textos e gibis adequados à faixa etária do grupo, buscando estimular a imaginação, favorecer na expressão, transmitir valores e conhecimentos, ampliando o vocabulário e incentivando o hábito da leitura.



## **OFICINAS DE INCLUSÃO DIGITAL**

Realizadas no Laboratório de Informática da Organização com computadores conectados à internet, oportunizando o acesso à tecnologia, com novos aprendizados e colocando os usuários em situação igualitária aos demais grupos da sociedade.

## **OFICINAS LÚDICAS**

Realizadas a fim de favorecer a expressão de sentimentos e emoções do usuário por meio do brincar, valorizando o contato com o outro nas brincadeiras coletivas, envolvendo autocontrole emocional, fortalecendo os vínculos afetivos e aprimorando os relacionamentos interpessoais familiares e sociais.

## **OFICINAS COM DATAS COMEMORATIVAS**

Serão desenvolvidas a partir da data a ser comemorada em cada mês (quando houver), por meio de rodas de conversa, utilizando de recursos audiovisuais, texto de apoio, exposição dialogada, trabalhando o tema em questão, como forma de proporcionar conhecimentos referentes a data trabalhada, valorizando as diversidades, costumes e tradições, ampliando o universo informacional e cultural, com participação ativa dos usuários promovendo assim a troca de vivências, demonstrando através de apresentações culturais aquilo que aprenderam.

## **ATIVIDADES**

### **ATIVIDADE CÍVICA**

Semanalmente, com execução do Hino Nacional e do Município, e também em setembro é realizado Desfile Cívico, valorizando o ato cívico e favorecendo na formação cidadã. A meta é resgatar o amor e respeito pelos símbolos nacionais, municipais e à pátria.

### **ESPORTIVAS, RECREATIVAS E DE LAZER**

Serão realizadas no Espaço Lúdico cultural, área externa (Quadra Poliesportiva) da Organização e playground bem como demais ambientes públicos, apresentando espaços disponíveis para prática de atividades em grupos, visando promover o



conhecimento dos recursos disponíveis na comunidade colaborando para sociabilidade e integração dos usuários, fortalecendo os vínculos comunitários. As atividades serão realizadas sempre com a participação coletiva dos grupos e sob orientação e coordenação dos Facilitadores de Oficinas e Orientadores Sociais.

## **ATIVIDADES RELACIONADAS A FATOS HISTÓRICOS**

Realizada sempre que houver a comemoração de datas ou fatos históricos, utilizando de recursos audiovisuais, fala aberta com participação ativa dos usuários, valorizando a diversidade cultural, com troca de conhecimentos, em espaço que permita a livre expressão, objetivando agregar novos conhecimentos e aprendizados, colaborando para compreensão de fatos que refletem na sociedade atual.

## **VISITAÇÕES, PASSEATAS, MOBILIZAÇÕES, ATIVIDADES INCLUSIVAS, COMEMORAÇÕES**

### **VISITAÇÕES**

Serão realizadas de acordo com a disponibilidade, visitas à órgãos públicos, Lares de Idosos, APAE e demais Organizações, oportunizando o conhecimento dos referidos órgãos, promovendo a troca de vivências e experiências pautadas no respeito e participação, favorecendo no fortalecimento dos vínculos comunitários, estimulando a participação cidadã.

### **PASSEATAS/MOBILIZAÇÕES/ATIVIDADES INCLUSIVAS**

Serão desenvolvidas com participação em eventos, passeatas e festivais, de acordo com convites ou datas de mobilizações realizadas pela própria Organização. A fim de promover a conscientização, colaborando para diminuir o preconceito, tornando os usuários empoderados, em busca de garantir seus direitos, de maneira igualitária.

### **COMEMORAÇÕES**

Serão realizadas de acordo com a data a ser comemorada, resgatando tradições e valorizando as diversidades culturais e sociais, por meio da data festejada (aniversários, carnaval, páscoa, dia das mães, festa junina, dia das crianças,



Halloween, Natal, certificações dos cursos, etc.) com apresentações, oferta de guloseimas, proporcionando enriquecimento cultural com momentos de integração e diversão entre os grupos e Equipe da Organização.

## 12. CRONOGRAMA DE ATIVIDADES:

As ações descritas abaixo serão realizadas durante o decorrer do ano conforme tabela abaixo:

AÇÕES	MESES											
AÇÕES DA EQUIPE TÉCNICA												
	J	F	M	A	M	J	J	A	S	O	N	D
Ofertar Serviços, Programas e Projetos à Crianças e Adolescentes conforme Planos de Trabalho.	X	X	X	X	X	X	X	X	X	X	X	X
Realizar inscrição dos usuários referenciados pelo CRAS; Rede socioassistencial e demanda espontânea.	X	X	X	X	X	X	X	X	X	X	X	X
Promover acolhida e recepção das crianças, adolescentes, jovens e responsáveis legais.	X	X	X	X	X	X	X	X	X	X	X	X
Realizar apresentação do espaço físico e da equipe multidisciplinar para os usuários.	X	X	X	X	X	X	X	X	X	X	X	X
Confeccionar de prontuários	X	X	X	X	X	X	X	X	X	X	X	X
Direcionar os usuários para os Serviços e Programas de acordo com a prioridade.	X	X	X	X	X	X	X	X	X	X	X	X
Visitas domiciliares (setor de Serviço Social e Psicologia) aos usuários e familiares de todos os Programas e Projetos de acordo com a demanda.	X	X	X	X	X	X	X	X	X	X	X	X

Atualizar o Sistema de Informação do Serviço de Fortalecimento de Vínculos.			X			X			X			X
Inserção de novos usuários nos Serviços, Programas e Projetos.	X	X	X	X	X	X	X	X	X	X	X	X
Proporcionar espaço para escuta/reflexão e compartilhamento de experiências pessoais.	X	X	X	X	X	X	X	X	X	X	X	X
Acompanhar as atividades práticas nas empresas parceiras através de visitas e relatórios de acompanhamento	X	X	X	X	X	X	X	X	X	X	X	X
Receber peças processuais das medidas socioeducativas vindas do Poder Judiciário.	X	X	X	X	X	X	X	X	X	X	X	X
Enviar convocações para início das medidas socioeducativas.	X	X	X	X	X	X	X	X	X	X	X	X
Acolher o adolescente e responsável para realização da interpretação da medida.	X	X	X	X	X	X	X	X	X	X	X	X
Traçar metas e preenchimento do plano individual de atendimento (PIA).	X	X	X	X	X	X	X	X	X	X	X	X
Realizar reuniões concentradas com a rede socioassistencial (PIA).	X	X	X	X	X	X	X	X	X	X	X	X
Promover a reflexão com os envolvidos sobre a reinserção no ambiente social, bem como o ato infracional praticado.	X	X	X	X	X	X	X	X	X	X	X	X
Elaborar relatórios mensais sobre o desenvolvimento da medida socioeducativa ao Poder Judiciário.	X	X	X	X	X	X	X	X	X	X	X	X



## SOCIEDADE CIVIL "PROJETO CORAGEM" DE DOIS CÓRREGOS

CNPJ 66490.715/0001-88  
Utilidade Pública Municipal Lei 2151/95  
Utilidade Pública Estadual Lei 9735/97  
Utilidade Pública Federal Processo 12616/9703  
Registro na Secretaria Criança Família e Bem Estar Social 4922



Realizar atendimentos dos assistidos em MSE e familiares.	X	X	X	X	X	X	X	X	X	X	X	X
Favorecer o convívio familiar e social.	X	X	X	X	X	X	X	X	X	X	X	X
Realizar orientação e encaminhamentos para a rede socioassistenciais e de serviços públicos e rede de ensino.	X	X	X	X	X	X	X	X	X	X	X	X
Realizar contato técnico com a rede socioassistencial.	X	X	X	X	X	X	X	X	X	X	X	X
Elaborar os relatórios sociais e psicológicos.	X	X	X	X	X	X	X	X	X	X	X	X
Efetuar contatos com as Empresas do Município para novas parcerias	X	X	X	X	X	X	X	X	X	X	X	X
Encaminhar e acompanhar os usuários junto ao mercado de trabalho.	X	X	X	X	X	X	X	X	X	X	X	X
Confeccionar material impresso para os usuários da Orientação Profissional (apostilas)	X	X	X	X	X	X	X	X	X	X	X	X
Participar de capacitações oferecidas pela SEDS e ou outros órgãos referente aos Serviços e Programas executados nesta Organização.	X	X	X	X	X	X	X	X	X	X	X	X
Realizar, Planos de Trabalho, Relatório de Atividades, Plano de Ação, Demonstrativos, Planejamentos e Relatórios Circunstanciados dos Serviços e Programas.	X	X	X	X	X	X	X	X	X	X	X	X
Realizar relatório de execução do Objeto com os responsáveis técnicos e Equipe Multidisciplinar			X			X			X			X

**SOCIEDADE CIVIL "PROJETO CORAGEM" DE DOIS CÓRREGOS**

CNPJ 66490.715/0001-88  
Utilidade Pública Municipal Lei 2151/95  
Utilidade Pública Estadual Lei 9735/97  
Utilidade Pública Federal Processo 12616/9703  
Registro na Secretaria Criança Família e Bem Estar Social 4922



Realizar acompanhamentos escolares, médicos, odontológicos, psicológicos.	X	X	X	X	X	X	X	X	X	X	X	X
Ofertar refeições diárias e transportes aos usuários de todos os programas.	X	X	X	X	X	X	X	X	X	X	X	X
<b>PROGRAMA ADOLESCENTE APRENDIZ</b>												
<b>AÇÕES</b>	<b>J</b>	<b>F</b>	<b>M</b>	<b>A</b>	<b>M</b>	<b>J</b>	<b>J</b>	<b>A</b>	<b>S</b>	<b>O</b>	<b>N</b>	<b>D</b>
Desenvolver capacitação pré-profissionalizante	X	X	X	X	X	X	X	X	X	X	X	X
Oferecer atividades teóricas através de curso do ME (Auxiliar De Escritório Em Geral e Assistente de Educação).	X	X	X	X	X	X	X	X	X	X	X	X
Executar Projeto de Orientação Profissional	X	X	X	X	X	X	X	X	X	X	X	X
Realizar visitas in loco a fim de acompanhar o adolescente em suas atividades práticas.	X		X		X		X		X		X	
Avaliação do Aprendiz por parte da empresa parceira, favorecendo nas orientações que se fizerem necessárias.	X	X	X	X	X	X	X	X	X	X	X	X
<b>PROJETOS EXECUTADOS COM PARCERIAS</b>												
<b>AÇÕES</b>	<b>J</b>	<b>F</b>	<b>M</b>	<b>A</b>	<b>M</b>	<b>J</b>	<b>J</b>	<b>A</b>	<b>S</b>	<b>O</b>	<b>N</b>	<b>D</b>
Projeto Felix	X	X	X	X	X	X	X	X	X	X	X	X
Projeto Tutti Alimenti	X	X	X	X	X	X	X	X	X	X		
Projeto Dança, Música. Esporte e Arte para todos	X	X	X	X								

**SOCIEDADE CIVIL "PROJETO CORAGEM" DE DOIS CÓRREGOS**

CNPJ 66490.715/0001-88  
Utilidade Pública Municipal Lei 2151/95  
Utilidade Pública Estadual Lei 9735/97  
Utilidade Pública Federal Processo 12616/9703  
Registro na Secretaria Criança Família e Bem Estar Social 4922



Projeto PROAC AFICA (oficinas de música e dança)	X	X	X	X	X	X	X	X	X	X	X	X
<b>PROJETOS EXECUTADOS EM TODOS OS SERVIÇOS E PROGRAMAS</b>												
<b>AÇÕES</b>	<b>J</b>	<b>F</b>	<b>M</b>	<b>A</b>	<b>M</b>	<b>J</b>	<b>J</b>	<b>A</b>	<b>S</b>	<b>O</b>	<b>N</b>	<b>D</b>
Projeto Horta	X	X	X	X	X	X	X	X	X	X	X	X
Projeto Felix	X	X	X	X	X	X	X	X	X	X	X	X
<b>OFICINAS, PALESTRAS, PASSEATAS E VISITAÇÕES</b>												
<b>AÇÕES</b>	<b>J</b>	<b>F</b>	<b>M</b>	<b>A</b>	<b>M</b>	<b>J</b>	<b>J</b>	<b>A</b>	<b>S</b>	<b>O</b>	<b>N</b>	<b>D</b>
Palestras Informativas	X	X	X	X	X	X	X	X	X	X	X	X
Oficinas de Artesanato	X	X	X	X	X	X	X	X	X	X	X	X
Oficinas de Música	X	X	X	X	X	X	X	X	X	X	X	X
Oficinas de Judô	X	X	X	X	X	X	X	X	X	X	X	X
Oficinas de Leitura	X	X	X	X	X	X	X	X	X	X	X	X
Oficinas de Inclusão digital	X	X	X	X	X	X	X	X	X	X	X	X
Oficinas Lúdicas	X	X	X	X	X	X	X	X	X	X	X	X
Oficinas com datas comemorativas	X	X	X	X	X	X	X	X	X	X	X	X
Atividade Cívica	X	X	X	X	X	X	X	X	X	X	X	X
Atividades esportivas, recreativas e de lazer	X	X	X	X	X	X	X	X	X	X	X	X
Atividades relacionadas a fatos históricos	X	X	X	X	X	X	X	X	X	X	X	X
Visitações	X	X	X	X	X	X	X	X	X	X	X	X
Passeatas/Mobilizações/Atividades Inclusivas	X	X	X	X	X	X	X	X	X	X	X	X
Comemorações	X	X	X	X	X	X	X	X	X	X	X	X
Planejar atividades que contemplem os eixos estruturantes: inclusão social, interação, recreação, esporte, lazer e cultura.	X	X	X	X	X	X	X	X	X	X	X	X

### 13. SISTEMA DE MONITORAMENTO E AVALIAÇÃO

<b>Objetivos Específicos</b>	<b>Resultados Esperados</b>	<b>Metas</b>	<b>Indicadores quantitativos e qualitativos</b>	<b>Meios de Verificação</b>
Realizar atendimentos individuais, grupais a todos os usuários e seus familiares, se necessários, encaminhar à rede de serviços através de referência e contra referência.	Redução das situações de vulnerabilidade e risco social e pessoal	Contribuir com a função protetiva da família e auxiliar nas demandas apresentadas.	Atender 80% dos usuários dos Serviços e Programas. Aumento no acesso ao usufruto de direitos.	Instrumental próprio de atendimento; Encaminhamentos e acompanhamentos à rede de serviços.
Possibilitar a ampliação do universo informacional, artístico e cultural, estimular o desenvolvimento de habilidades, talentos.	Reconhecimento dos recursos disponíveis na comunidade e acesso aos mesmos.	Desenvolver as potencialidades e autonomia.	Atender 80% dos usuários dos Serviços e Programas. Inclusão social, acesso à cultura e participação cidadã.	Relatórios técnicos, registro de fotos, avaliação por parte dos usuários, adesão às propostas registro de frequência.
Realizar ações e atividades diversificadas que visem à formação integral do usuário considerando os aspectos sociais, culturais e o contexto em que o	Desenvolvimento da consciência crítica, ampliação dos conhecimentos e valorização das diversidades.	Vínculos familiares e comunitários fortalecidos	Atender 80% dos usuários Melhoria nos relacionamentos interpessoais.	Relatórios técnicos, registro de fotos, avaliação por parte dos usuários, adesão às propostas e registro de frequência.





## SOCIEDADE CIVIL "PROJETO CORAGEM" DE DOIS CÓRREGOS

CNPJ 66490.715/0001-88  
Utilidade Pública Municipal Lei 2151/95  
Utilidade Pública Estadual Lei 9735/97  
Utilidade Pública Federal Processo 12616/9703  
Registro na Secretaria Criança Família e Bem Estar Social 4922



usuário está inserido.					
Contribuir para inserção/reinserção do adolescente na rede de ensino e após realizar o acompanhamento mensal.	Redução no índice de evasão escolar	Usuários devidamente matriculados na rede de ensino	Atender 80% dos usuários. Adesão aos estudos com frequência e participação satisfatória nas atividades escolares.	Instrumental próprio de acompanhamento escolar.	
Ofertar mecanismos para reconstrução de projeto de vida que vise o rompimento do adolescente com a prática do ato infracional	Diminuição de cometimentos e reincidência de atos infracionais	Reinserção do adolescente/jovem na sociedade	Atender 80% dos usuários. Assistido em atividades que promovam melhorias na qualidade de vida.	Relatórios técnicos, adesão às propostas do PIA e registro de frequência semanal.	
Oferecer os cursos descritos neste plano, oportunizando a preparação, qualificação e certificação dos participantes colocando-os em situação de igualdade e equidade	Usuário apto a concorrer a vaga no mercado de trabalho formal	Desenvolver habilidades e aptidões referentes a profissionalização.	Atender 80% dos usuários Reconhecimento do trabalho e educação como direito e ferramenta de transformação social	Instrumental próprio da Organização e relatos descritivos dos usuários e familiares.	
Inserção dos Adolescentes no	Adolescente inserido no	Contribuir para	Atender 80% dos usuários	Ficha de registro, Contrato de	



## SOCIEDADE CIVIL "PROJETO CORAGEM" DE DOIS CÓRREGOS

CNPJ 66490.715/0001-88  
Utilidade Pública Municipal Lei 2151/95  
Utilidade Pública Estadual Lei 9735/97  
Utilidade Pública Federal Processo 12616/9703  
Registro na Secretaria Criança Família e Bem Estar Social 4922



mercado de trabalho por meio do Programa Adolescente Aprendiz, oportunizando novos conhecimentos e geração de renda.	mercado de trabalho formal.	aumento na geração de renda familiar e desenvolvimento integral dos adolescentes.	Superação das situações de vulnerabilidade, perspectivas positivas em relação ao futuro pessoal e profissional.	trabalho por tempo determinado, registro em carteira de trabalho.
--	-----------------------------	---	---	---

### 14. RECURSOS HUMANOS

<b>Profissão</b>	<b>Quantidade</b>	<b>Carga Horária Semanal do profissional</b>	<b>Tipo de Vínculo</b>
Assistente Social	01	40 horas	CLT
Facilitador de Oficina (técnico em Informática)	01	40 horas	CLT
Psicóloga	01	40 horas	CLT
Pedagoga	01	40 horas	CLT
Facilitador de Oficinas (Professor de Educação Física)	01	40 horas	CLT
Orientadora Social (pedagoga)	01	40 horas	CLT
Administradora	01	---	S/T
RH/Financeiro (Administração)	01	40 horas	CLT
Cozinheira	01	40 horas	CLT
Serviços Gerais	01	40 horas	CLT
Serviços Gerais	01	08 horas	RPA
Facilitadores de Oficinas (dança)	01	06 horas	RPA
Facilitador de oficinas (judô)	01	06 horas	RPA
Estagiária (Serviço Social)	01	30 horas	CIEE
Estagiária (Pedagogia)	01	30 horas	CIEE



## 15. RECURSOS FINANCEIROS

### Recursos Humanos/ Materiais Consumo / Alimentação / Manutenção e Serviços Terceiros:

**Recursos Humanos:** Folha de pagamento, férias, 13º salário, encargos sociais.

**Material de Consumo:** Material de limpeza, material de escritório, material de artesanato, material pedagógico, material higiene, gás, roupas (uniformes, quimono, cama, mesa, banho, tecidos), combustível, medicamentos, etc.

**Alimentação:** Mantimentos necessários para a preparação das refeições servidas diariamente.

**Manutenção:** Água, luz, telefone, consertos em geral (elétrica, hidráulica, veículos, eletrodomésticos), materiais para reparos, pintura.

**Serviços Terceiros:** Serviços Contábeis, Serviços Administrativos, convênio médico, manutenção de equipamentos, mão de obra, reformas.

### PLANILHA DE RECURSOS FINANCEIROS

	<b>Anual</b>	<b>Total</b>
Subvenção Municipal	R\$ 144.000,00 + R\$ 47.124,00	R\$ 144.000,00 + R\$ 47.124,00
Programa Jovem Aprendiz – Auxiliar de Escritório em Geral	R\$ 688.176,00 (valor global estimado)	R\$ 688.176,00 (valor global estimado)
Recurso Estadual – Serviço de Proteção Social Básica	R\$ 37.100,04	R\$ 37.100,04
Recurso Estadual – Serviço de Proteção Social de Média Complexidade	R\$ 33.600,00	R\$ 33.600,00
Recurso Federal- Serviço de Proteção Social de Média Complexidade	R\$ 26.400,00	R\$ 26.400,00
Contrapartida Municipal – Serviço de Proteção Social Básica	R\$ 13.320,00	R\$ 13.320,00
Contrapartida Municipal – Serviço de Proteção Social de Média Complexidade	R\$ 6.720,00	R\$ 6.720,00
Recurso Federal – Serviço de Convivência e Fortalecimento de Vínculos I	R\$ 78.000,00	R\$ 78.000,00
Recurso Federal – Serviço de Convivência e Fortalecimento de Vínculos II	R\$ 46.200,00	R\$ 46.200,00
Conselho Estadual dos Direitos da Criança e do Adolescente – CONDECA	147.800,00	147.800,00 (valor global do projeto)
Conselho Municipal da Criança e do Adolescente – CMDCA (Fundação Raízen)	50.000,00	50.000,00 (valor global do projeto)
Emenda Impositiva – Câmara Municipal (Previsão)	R\$ 63.566,67	R\$ 63.566,67
Emenda Impositiva Estadual – Aquisição de veículo	R\$ 100.000,00	R\$ 100.000,00
Emenda Impositiva Estadual – Aquisição de Equipamentos	R\$ 100.000,00	R\$ 100.000,00
Emenda Impositiva Estadual – Aquisição de Equipamentos	R\$ 90.000,00	R\$ 90.000,00

## 16.PARCERIAS

### Parcerias existentes na Organização

- ✓ Empresas Parceiras (20) - Programa Adolescente Aprendiz;
- ✓ Unimed Regional – Jau – Projeto Felix;
- ✓ CONSEG – Conselho Municipal de Segurança;
- ✓ CMDCA - Conselho Municipal dos Direitos da Criança e do Adolescente;
- ✓ CMAS- Conselho Municipal de Assistência Social;
- ✓ CONDECA – Conselho Estadual dos Direitos da Criança e do Adolescente;
- ✓ Fundação Raízen;
- ✓ Emendas impositivas (Municipais, Estaduais e Federais);
- ✓ Secretaria de Assistência e Ação Social;
- ✓ Vara da Infância e Juventude;
- ✓ Conselho Tutelar.
- ✓ AFICA – Associação Para o Fomento e Incentivo Cultural e Artístico.

Dois Córregos, 20 de dezembro de 2021.

FRANCISCO VALENTIM  
MARTINS  
COELHO:33439598802

Assinado de forma digital por  
FRANCISCO VALENTIM MARTINS  
COELHO:33439598802  
Dados: 2022.05.19 07:23:51 -03'00'

Francisco Valentim Martins Coelho

Presidente



Mara Silvia Haddad Scapim  
Administradora



## 17. ANEXOS

### REGISTROS FOTOGRÁFICOS DA ESTRUTURA DA ORGANIZAÇÃO ESPAÇO EXTERNO



## SALA DE ADMINISTRAÇÃO



## SALA DE SERVIÇO SOCIAL

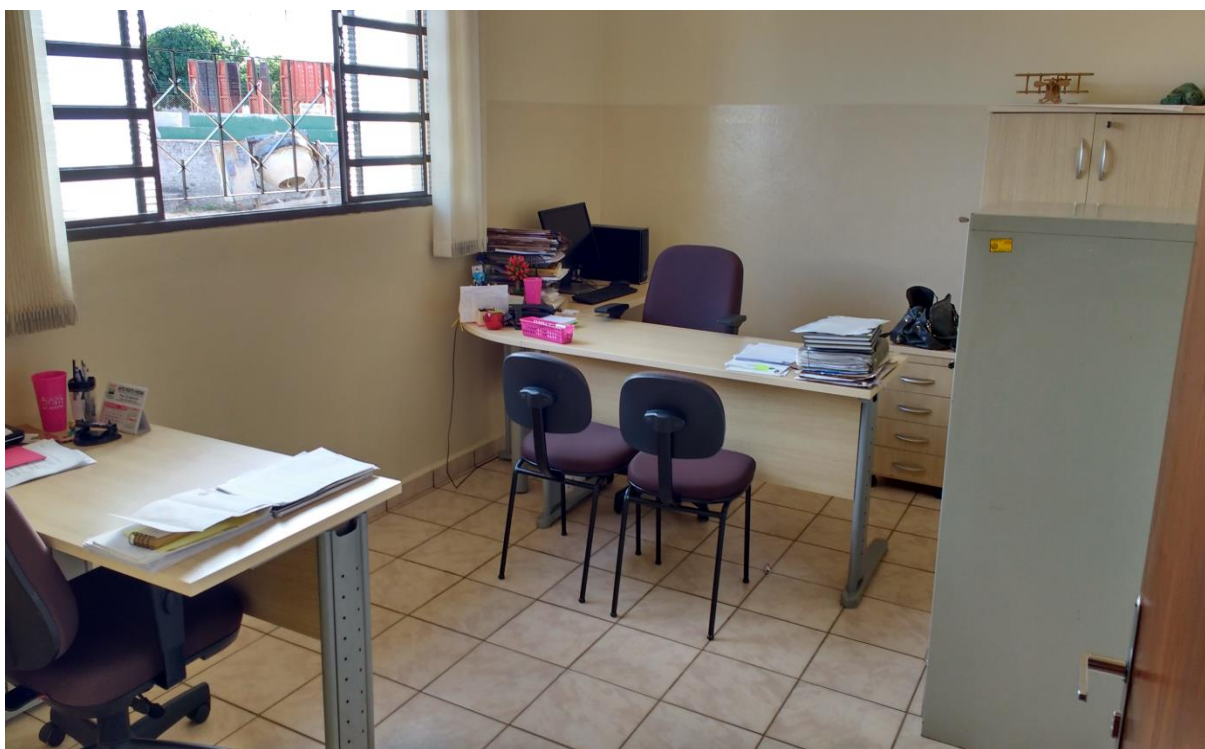



## SALA DE PSICOLOGIA

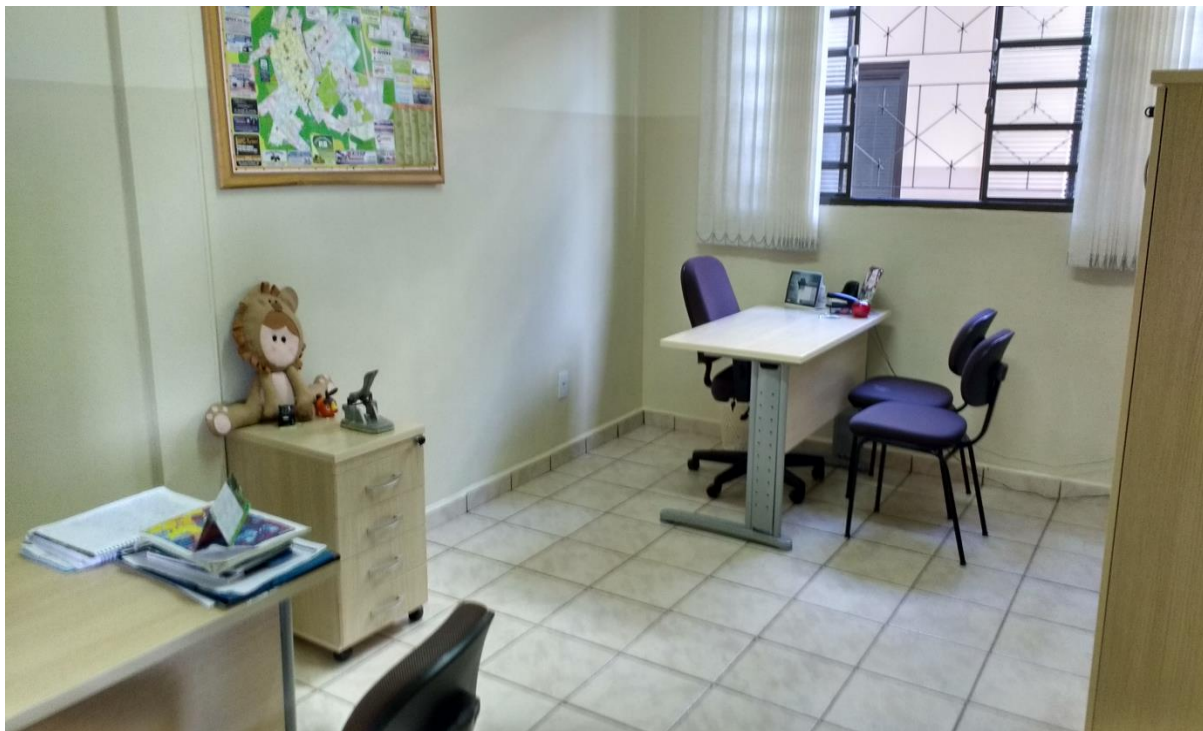

## SALA DE MÚSICA

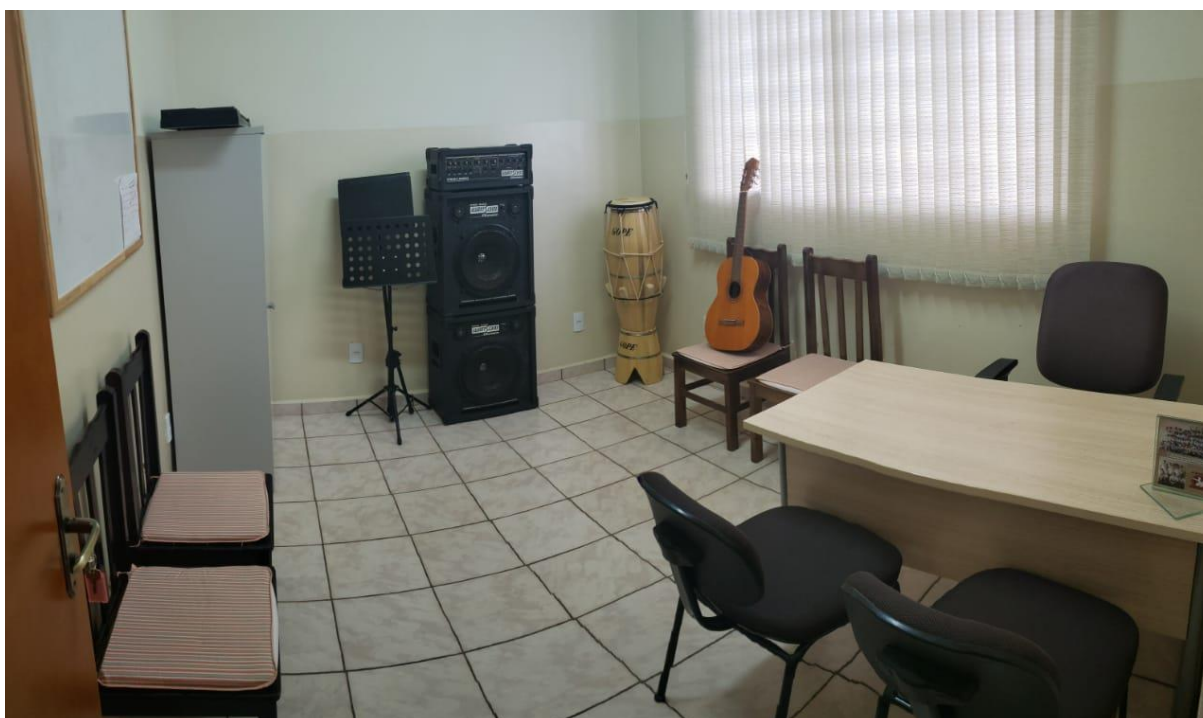

## SALAS MULTIUSO





## LABORATÓRIO DE INFORMÁTICA



## RECEPÇÃO

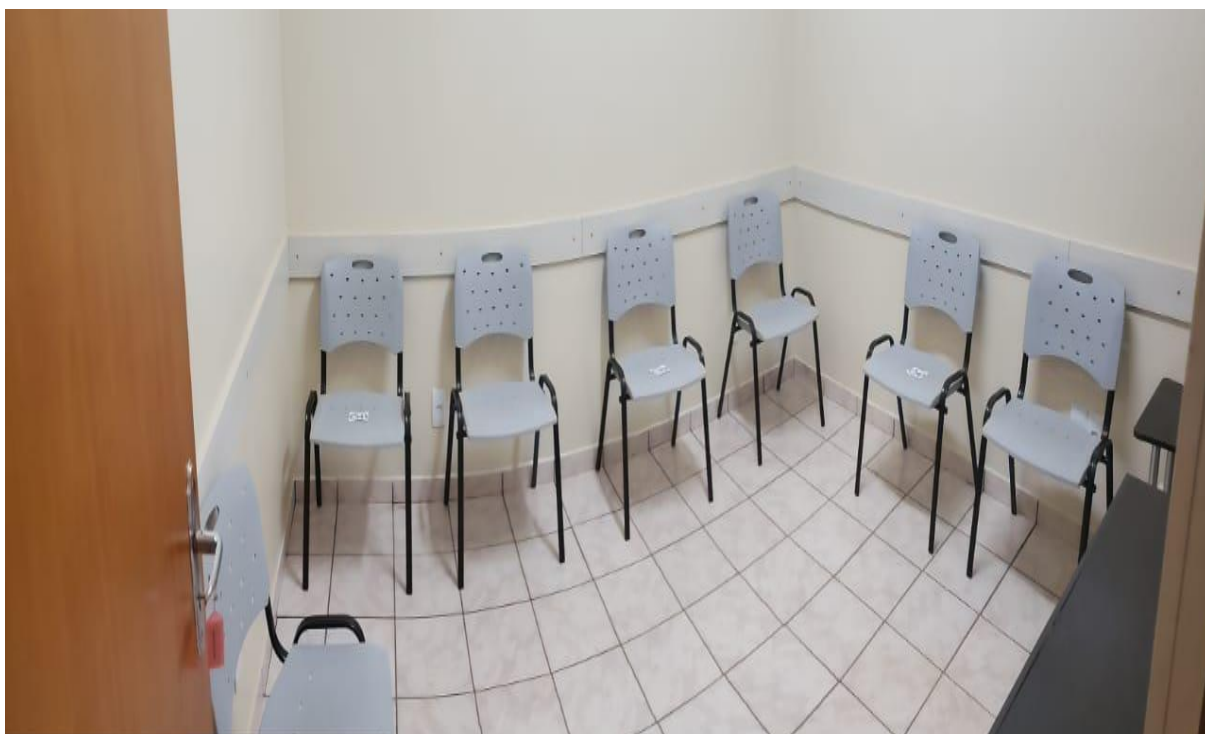

## SANITÁRIOS DO MÓDULO ADMINISTRATIVO



## ESPAÇO LÚDICO CULTURAL



## SALA DE ARTESANATO





## SALA DE LEITURA, JOGOS E BRINQUEDOTECA



## SANITÁRIO DO ESPAÇO LÚDICO

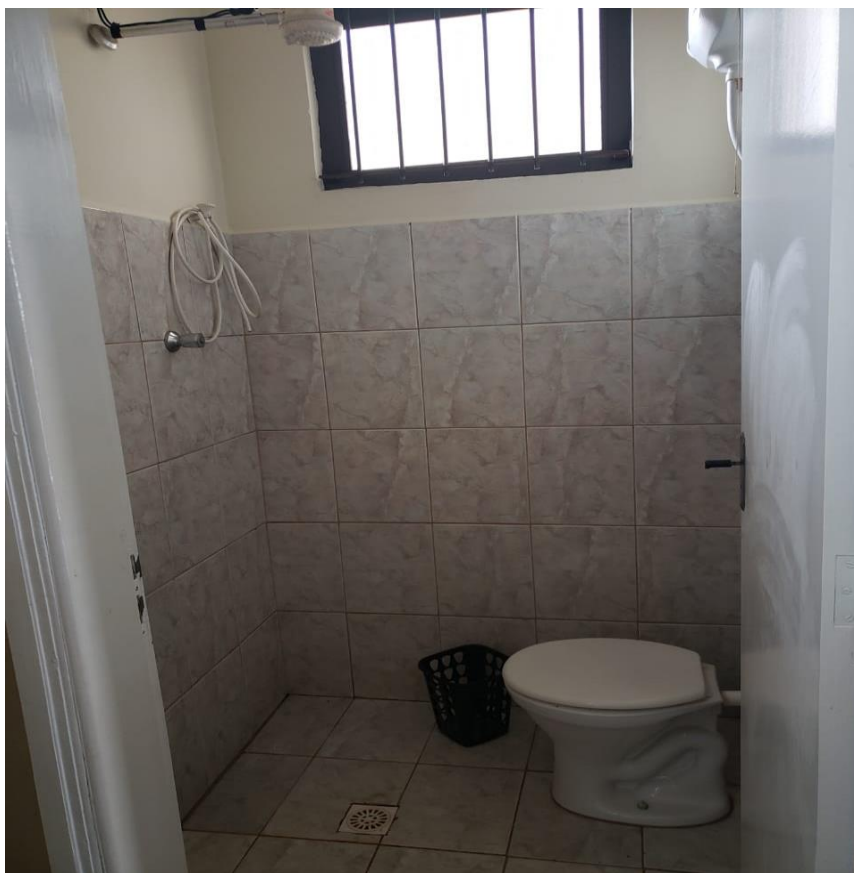



## SALA DE ARQUIVO



## ALMOXARIFADO



## COZINHA E REFEITÓRIO



Avenida Bonsucesso nº995 Jardim Arco Iris – Dois Córregos- CEP-17.300.000  
Telefone (14) 36523939/36551313



## DESPENSA



## LAVANDERIA



## SANITÁRIOS DO REFEITÓRIO



## PADARIA SEM-INDUSTRIAL



## QUADRA POLIESPORTIVA





## VESTIÁRIOS





## ESTUFA IRRIGADA



## PLAYGROUND





## GARAGEM E VEICULOS

